TOMMY LONSDALE

PRESENCIA

MATUTINO FUNDADO EL 28 DE MARZO DE 1952
AÑO XXVI- Nº. 6.846- LA PAZ, BOLIVIA, VIERNES 1º. DE JULIO DE 1977- 16 PAGINAS- $b. 3.00

ZAR

Pérez en Nueva York

NUEVA YORK, 30 (AFP) - El presidente Carlos Andrés Pérez de Venezuela inició hoy la tercera etapa de su visita oficial a Estados Unidos en una reunión con dirigentes de la banca privada de Nueva York.

Unas cuarenta personas, participaron en el desayuno organizado por el First National City Bank, con su vicepresidente William Spencer como anfitrión.

Entre los concurrentes figuraron dirigentes de los grandes bancos miembros del consorcio que acordó a Venezuela un préstamo de ...200.000 dólares el pasado mes de abril.

El programa de la breve estada de López en Nueva York comprende visitas a los influyentes diarios Wall Street Journal y New York Times.

En la tarde, el mandatario venezolano se reunirá con miembros de la facultad y estudiantes de la Universidad de Columbia.

El Presidente venezolano, su esposa Blanca y los miembros de su comitiva oficial se trasladaron a esta metrópoli en un avión especial de las Fuerzas Armadas estadounidenses procedentes de Washington.

Las intensas actividades que marcaron las 48 horas que Pérez pasó en la capital norteamericana concluyeron en la noche del miércoles en una anticipada celebración del día patrio que el mandatario compartió en un hotel de Washington, con unos 700 compatriotas, miembros de la colonia venezolana especialmente invitados por él.

En la tarde del miércoles, Pérez y su esposa conversaron largamente con Rosalynn Carter, en una recepción brindada por el embajador de Venezuela y la señora de Irribarren, evocando recuerdos de la visita a Caracas efectuada por la primera dama de Estados Unidos a principios del mes en curso.

Antes de proseguir su viaje a Filadelfia y Chicago el viernes, el mandatario venezolano será recibido en la tarde del jueves por el Consejo de las Américas que agrupa dirigentes de las grandes empresas privadas con intereses en la América latina, seguida por una comida brindada por la plana mayor de la revista Time.

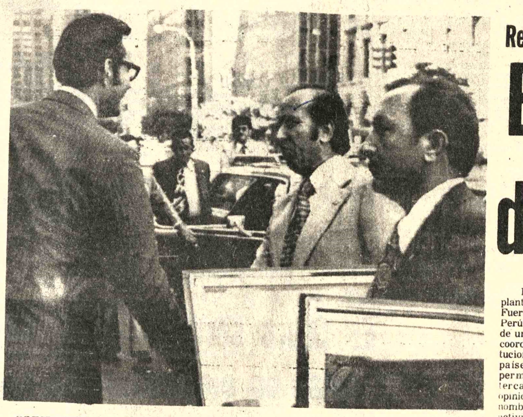

PRESIDENTE VENEZOLANO.- Nueva York, 30.- El Presidente Carlos Andrés Pérez, de Venezuela, desciende de su automóvil al llegar al edificio del First National City Bank, de esta ciudad. Es saludado por el Vice-Presidente de ese banco en Caracas, William R. Rhodes. (Radiofoto AP)

Reunión de Santa Cruz

Bolivia propondrá creación de oficina militar tripartita

La delegación boliviana planteará ante la reunión de las Fuerzas Armadas de Chile, Perú y Bolivia, la organización de una oficina especializada de coordinación, para que las instituciones castrenses de los tres países mantengan contacto permanente, realicen intercambio de informaciones, opiniones y criterios y, como su nombre indica, coordinen la actividad militar en esta parte del continente. Básicamente, Bolivia pretende que esa oficina sea depositaria del espíritu que anima a las instituciones militares de los tres países, compatible con la Declaración de Ayacucho suscrita en Lima el 9 de diciembre de 1974, para mantener recíproca cooperación con fines de defensa mutua.

Pese a la reserva que mantienen los círculos castrenses en torno a la reunión cumbre militar en Santa Cruz, la información fue posible obtenerla ayer en el Gran Cuartel General de Miraflores. La Jefatura del Estado Mayor Conjunto, encargada de los preparativos de la reunión, destacó a su personal hacia Santa Cruz, para completar los detalles de la reunión que se iniciará el próximo 3.

El temario es mantenido en reserva, pero sus puntos se refieren a los aspectos de cooperación entre las Fuerzas Armadas de los tres países y planes de defensa mutua. Las fuentes militares aclararon que no se trata de pactos de no agresión, sino de defensa de la región, para asegurar y garantizar la paz en esta parte del continente.

PROBLEMA MARITIMO

La delegación boliviana planteará, al margen del temario, el problema del enclaustramiento geográfico de Bolivia. Al respecto, cabe recordar que en la primera reunión, realizada en Lima, Bolivia presentó el mismo problema y lo reiteró ante la segunda reunión, en Santiago.

Las Fuerzas Armadas de los tres países, en esa segunda oportunidad, el pasado año, emitieron una declaración en uno de cuyos puntos expresaban su simpatía a la demanda boliviana, pero aclaraban que su solución correspondía a los canales diplomáticos.

DELEGACIONES

Las Fuerzas Armadas de las tres naciones estarán representadas por sus más altos mandos.

Chile lo estará por el Gral. Div. Carlos Forestier Haensgen, Vice Comandante en Jefe del Ejército; Cnl. Santiago Sinclair Oyanedel, Secretario del Vice Comandante en Jefe; My. Javier Salazar Torres, Delegado del Ejército; Contraalmirante Carlos Le May Délano, Jefe de Estado Mayor de la Armada; Cap. Frag. Sergio Cabezas Dusfeu, Jefe Dpto. E.M.G., de la Armada; Gral.Av. José Berdichewsky Scher, Jefe del Estado Mayor General de la Fuerza Aérea; Cnl. Av. Vicente Rodríguez Bustos, Director de Operaciones del E.M.G., y Cnl. Av. Claudio Vargas González, Agregado Aeronáutico en Bolivia.

Perú estará representado por el Gral. Div. Oscar Molina Pallocchia, Presidente del Comando Conjunto; Gral. Div. Pedro Richter Prada, Jefe del

(Pasa a la página 13)

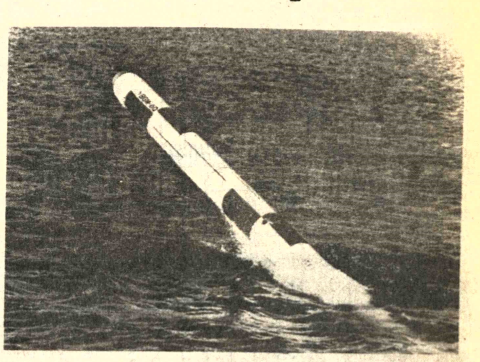

NUEVO COHETE.- Un cohete-crucero de la marina de los Estados Unidos emerge del océano, en la costa de California, durante una operación de prueba. El Presidente Carter anunció hoy que los Estados Unidos comenzarán pronto a ubicar en sus bases ese nuevo cohete, considerado menos costoso que el bombardero B-1, pero más moderno y capaz de ser lanzado desde otro tipo de aviones. (Radiofoto AP)

Según "El Nacional" de Caracas

Enclaustramiento boliviano figura en agenda de reunión Pérez-Carter

La búsqueda de una solución al enclaustramiento marítimo boliviano es uno de los temas regionales que, según el diario 'El Nacional' de Caracas, planteará el Presidente venezolano Carlos Andrés Pérez a su colega Jimmy Carter, en las conversaciones que celebran ambos mandatarios.

El problema boliviano, junto con el de Jamaica, es, de acuerdo al despacho del corresponsal de este diario Rodolfo Schmidt, uno de los temas "tabús" de la agenda que Carlos Andrés Pérez ha llevado a Washington.

El despacho considera que se tratará de dar al asunto un enfoque nuevo "en momentos que no podrían ser más auspiciosos".

Señala que, por primera vez, el tema "será tratado fuera del círculo vicioso de las políticas tradicionales entre los países directamente involucrados, con todo el cúmulo de intereses creados indisolubles que representan y defienden".

'El Nacional' dice que, tanto en las conversaciones presidenciales, como en la entrevista de los Cancilleres Escovar Salom - Vance, Bolivia y Jamaica serán los temas de mayor significación para la preservación de la paz en el continente.

Sobre Jamaica, se establece que Pérez tratará de suavizar el "bloqueo" al que se ha sometido a este país caribeño por las tendencias políticas de su nuevo gobierno.

En cuanto a Bolivia, sostiene que existe preocupación por el estancamiento de las gestiones tripartitas entre Santiago, Lima y La Paz para solucionar el problema de la mediterraneidad boliviana, así como por el importante rearme por parte de los tres países.

"Este marco de referencia crea un clima de volatilidad potencialmente explosivo que debe ser neutralizado a tiempo para evitar una seria amenaza a la paz del continente", agrega 'El Nacional'.

El despacho afirma que el escenario en el caso boliviano tiene dos frentes de ataque. "Venezuela, debido a su privilegiada posición de interlocutor tanto con Perú, Bolivia, el resto de los países andinos, Argentina y los Estados Unidos, iniciará sondeos políticos en busca de un bloque de opinión entre los países de mayor peso, fundamentalmente en respaldo de la tesis boliviana".

"Las concesiones políticas que se esperan de Chile y la aquiescencia de Perú podrían ser compensadas en términos económicos donde los Estados Unidos comenzarían a jugar el rol principal", añade el diario.

El despacho del corresponsal Schmidt asigna a Venezuela el papel de cristalizador de un consenso político no sólo entre los países de peso en el continente, sino también entre los tres países involucrados directamente en el problema: dice que el canciller norteamericano Cyrus Vance dialogará con su colega brasileño en septiembre sobre este esquema, en vista de la influencia de la que disfruta Brasilia sobre el gobierno chileno. Añade que en la solución del problema actuarán también Brasil, Argentina y los países del Grupo Andino.

Carter suspendió construcción de un nuevo tipo de bombardero

WASHINGTON, 30 (LR) - El presidente Jimmy Carter anunció hoy que ha decidido no ordenar la producción del discutido bombardero estratégico B-1, el avión militar norteamericano más caro jamás construido.

Al describir su decisión como la más difícil que haya debido adoptar como presidente, Carter declaró en conferencia de prensa que Estados Unidos seguirá en cambio adelante con su programa de misiles tipo "Cruise", que la Unión Soviética insiste en incluir en cualquier acuerdo futuro sobre limitación de armas estratégicas.

"Mi decisión es que no debemos poner en servicio el B-1", anunció el Jefe de Estado.

Pero aclaró que los actuales ensayos y el desarrollo de B-1 deben proseguir.

Respondiendo a preguntas de periodistas después de haber leído una declaración redactada previamente, el presidente manifestó:

"Creo que en resumen el B-1, un sistema de armas muy oneroso, básicamente concebido cuando no existía el factor del misil Cruise, no es necesario".

Agregó que la decisión puede ser revisada en cualquier momento, según evolucionen las relaciones con la Unión Soviética.

La medida no se adoptó por razones "políticas", dijo, y acotó que el secretario de Defensa, Harold Brown, respaldaba su determinación.

El Presidente estimó que la combinación de los proyectiles de tierra, el programa del misil "Trident", lanzable desde submarinos, y el de los Cruise, lanzables desde bombarderos B-52, provee "una fuerza estratégica efectiva y flexible".

Expresó que con su decisión se mantiene el "pensamiento triádico" en que se apoya la política de defensa, y que el B-5 seguirá siendo el arma con que se implemente desde el aire tal política en la década venidera.

La fuerza aérea requería 244 aparatos B-1, de un costo estimado de 102 millones de dólares cada uno. La erogación total habría sido de 24.800 millones de dólares. El aparato iba a reemplazar al B-52, que está en servicio desde hace 20 años. Es más rápido: alcanza a desarrollar 2.100 kilómetros por hora, es decir, el doble.

Además, puede volar a alturas de 60 metros a 1.100 kilómetros por hora. La altura mínima de vuelo del B-52 es de 120 metros, y es mucho más lento.

Según un reciente estudio del Departamento de Defensa, con el B-52 se puede enfrentar los mecanismos de radar de la Unión Soviética hasta 1990.

El presidente Carter dijo en su conferencia de hoy que si las relaciones con Moscú se deteriorasen en el futuro próximo, podría entonces ordenar la producción de B-1. Con ello, se superarían las posibilidades de sus defensas.

Los planes vigentes hasta ahora contemplan la construcción de ocho modelos de ensayo de producción y tres para investigación y desarrollo. Los fondos para seis de estos bombarderos han sido ya aprobados por el Congreso y actualmente el Capitolio está considerando la financiación de otros cinco.

Al mencionar la posibilidad de un cambio de actitud en la materia, Carter acotó: "Si al cabo de algunos años las relaciones con los soviéticos se deterioraran drásticamente, cosa que no lo preveo, podría quizás ser necesario que yo revea mi posición".

...LLO CARDENALICIO.- Ciudad del Vaticano, 30.- El Papa Paulo VI coloca el anillo ...denalicio al Cardenal Giovanni Benelli, elevado a esa dignidad durante una ceremonia lle... a cabo ayer, en conmemoración de la fiesta de San Pedro y San Pablo y de los 14 años de ...ificado del Santo Padre. (Radiofoto AP)

Privado de derechos políticos otro parlamentario brasileño

BRASILIA, 30 (AFP).- El Presidente brasileño, General Ernesto Geisel, hizo uso hoy, nuevamente de sus poderes de excepción para anular el mandato del líder de la oposición, en la Cámara de Diputados, Alencar Furtado, se informó aquí.

Furtado estará privado así, durante 10 años, de sus derechos políticos.

La presidencia no brindó precisión alguna sobre los motivos de esta nueva utilización de la "guillotina revolucionaria", que es el Acta Institucional Número cinco (A15), pero, en opinión de los observadores, no cabe duda que se debe a los ataques lanzados por Furtado contra el régimen, en la televisión, el lunes pasado.

El diputado Alencar Furtado, de 52 años, abogado de profesión y perteneciente al ala radical del Movimiento Democrático Brasileño (MDB), criticó severamente, junto a los otros dos líderes del partido, al actual gobierno, en un espacio de una hora de propaganda electoral acordada al MDB, por la televisión.

"Diez años de regimen arbitario, acompañados de una usurpación flagrante de los derechos del pueblo, se han vuelto insoportables", dijo. Señaló también la existencia de una "angustia nacional" ante las "detenciones arbitrarias, los castigos injustos y la desaparición de ciudadanos".

Es la segunda vez en 15 días que Geisel se sirve de sus poderes de excepción para anular el mandato de un miembro de la oposición.

(Pasa a la página 14)

Ministro de Transportes

Autopista será entregada a fin de año y su costo no pasará de $US. 24.000.000

El costo de la autopista La Paz-El Alto no sobrepasará de los 24 millones de dólares y su entrega se realizará, "indefectiblemente", el 31 de diciembre de este año, afirmó ayer el Ministro de Transportes y Comunicaciones, My. Julio Trigo Ramírez, quien, con esa declaración, reiteró el propósito de que se cumpla no sólo con las especificaciones del proyecto, sino también con los plazos acordados en el contrato.

La declaración surgió a raíz de consultas que se le hicieron sobre el último Decreto Supremo, dictado el pasado lunes, modificatorio del de 17 de junio, número 14669, que aprobaba las órdenes de cambio, directivas y enmiendas de la obra, por un monto actualizado de ocho millones y medio de dólares, en vez de los nueve millones y medio que consignaba el Decreto modificado. Esa suma está dentro del actual costo de 24 millones.

El Ministro Trigo Ramírez explicó que ese millón de dólares de diferencia será mantenido en calidad de fondo de reserva para el caso de que situaciones imprevistas o de emergencia hicieran necesaria su inversión. Pero, afirmó, el costo no sobrepasará de los 24 millones de dólares.

Como antecedente, señaló que los estudios geológicos de la región de la autopista tuvieron un costo de "apenas 9.500 dólares, cuando, en realidad, deberían haber costado por lo menos medio millón de dólares". Hizo esa referencia, para destacar el hecho de que esos estudios, por su precio bajo, fueron incompletos. Dijo que "se requería de una mayor suma para lograr que los estudios fueran integrales y más garantizados".

Citó ese antecedente como hecho demostrativo de que la obra, en su fase de ejecución, tropezara con dificultades de orden técnico que obligaron a introducir variantes y modificaciones. Como ejemplo, mencionó que, en el sector de la Ceja de El Alto, debido a las características del terreno, hubo que construir muros de contención no contemplados en el proyecto; que en varios otros sectores, en los que se suponía que había terreno firme, al realizarse excavaciones se

(Pasa a la página 13)

...sión económica del estaño en Londres

Se recomendó al CIE adopción de precio mínimo de $US. 3,51

Precio mínimo actual es de $US. 3,22

...ercera reunión de la Comisión Económica y de Revisión de Precios que se realizó en Londres, del 6 al 23 de junio, recomendó al ...o Internacional del Estaño la adopción ...ecio mínimo para ese metal de 3,51 dólares por libra fina.

...relación al actual precio mínimo vigente, que es de 3,22 dólares (1.075 dólares malayos por picul), la recomendación, en caso de ...rse, representará un incremento de 29 ...os de dólar.

...onferencia de prensa, el Ministro de ...a y Metalurgia y los miembros de la ...n boliviana que asistieron a las de...iones de esa reunión, informaron que ...balance final, se puede indicar que los ...dos obtenidos por Bolivia en el panel ...ico, aunque están lejos de llenar nues...piraciones, son satisfactorios porque ...ablecido las bases necesarias para la ...periódica de los precios tomando en ...ndicadores económicos, especialmente ...s de producción".

...SICION BOLIVIANA

...misión Económica y de Revisión de ...ha sido formada por el Consejo Inter... del Estaño en su Quinta Reunión, ...a en marzo del presente año. Está ...do por el Presidente Ejecutivo del CIE ...da por los representantes de los países ...dores: Estados Unidos, Bélgica, A... Federal y la Unión Soviética y por ...s de los países productores: Australia, ...ndonesia y Thailandia.

...stro de Minería dijo que en esa reu... delegación boliviana mantuvo su ...onsecuente con los acuerdos logrados ...sejo, en sentido de que el Panel cum...s funciones que le fueron asignadas y ...allos y conclusiones concretas sobre ...s apropiados de precios de la escala". ...ó a la actitud de algunos países con..., orientada a no llegar a fallos y ...es sobre los niveles de precios y por ...elegación nacional exigió el cum... de las decisiones del Consejo Inter... el Estaño.

El Gral. Villalpando dijo que "ante ello, Bolivia propuso un documento con abundante información analítica y estadística, preparada para llegar a la formulación de un procedimiento sistemático para alcanzar el nivel apropiado de precios".

La propuesta estaba fundamentada en el hecho de que el "principio del precio mínimo de la escala sea fijado en base al costo promedio ponderado de una mitad de la producción mundial de más alto costo, más un margen mínimo de retorno sobre la inversión".

Se demostró, en base a la propia información del CIE, que existe un déficit mundial, en la producción de estaño y que esa situación no podrá ser superada hasta 1980.

La posición boliviana, pese a no haber recibido observaciones de fondo, ha sido rechazada por tres países consumidores, por lo que la delegación nacional presentó otro documento alternativo y demostró que los costos de operaciones mineras en el mundo superan a los mil dólares malasios por picul (más de $US. 3 por libra fina).

En el último documento, Bolivia sostuvo que la revisión del precio mínimo base debe calcularse por las tendencias "lineales y de la extra-polación" de costos promedios de la producción mundial de mayor costo (entre ellas, la producción de Bolivia), tomando en cuenta, además, "promedios ponderados" para garantizar la viabilidad de la explotación de estaño.

El Ministro de Minería afirmó que esta posición ha sido adoptada en las conclusiones de la reunión del Grupo Económico y de Precios. Esta recomendación debe ser considerada por el Consejo Internacional del Estaño, que se reunirá entre el 11 y 15 del presente mes, para ser puesta en práctica o no.

Los consumidores, por su parte, reconocieron que la actual escala de precios es inadecuada y que para modificarla es también necesaria la adopción de medidas de reducción tributaria en los países productores, posición que la delegación boliviana ha calificado de "inaceptable".

Crece la presión en Brasil para reinstaurar la democracia plena

RIO DE JANEIRO, 30 (L).- El gobierno brasileño enfrenta una creciente demanda en favor de la restitución de la democracia plena en el país.

El "Jornal do Brasil" se sumó hoy a distintos sectores de la nación, preguntando en su principal editorial: "Al final, ¿qué miedo es éste a la democracia?"

Sin embargo, en declaraciones a la televisión francesa que serán divulgadas hoy en París, el presidente Ernesto Geisel aseguró que la democracia perfecta no puede ser practicada en una nación pobre, con problemas sociales y económicos y mientras la población no alcance mejores condiciones de vida.

Algunos sectores políticos interpretaron la declaración como una advertencia de que Brasil aún no está en condiciones de vivir una democracia absoluta.

Desde que el Presidente Geisel clausuró el Congreso nacional en abril, para introducir una serie de reformas políticas en la Costitución, se advirtió un incremento del coro de voces demandando la reimplantación de la democracia.

Anteriormente se produjeron pronunciamientos aislados, como del ahora ex-Ministro de Economía, Severo Fagundes Gomez, quien a fines de 1976 y principios de 1977 se pronunció por una mayor apertura política, mediante la participación popular.

Un movimiento en este sentido, encabezado por los empresarios de Sao Paulo, la ciudad más industrial de Brasil, acabó en su inicio tras la renuncia de Fagundes Gomez a su cargo de ministro.

Pinochet rechazó crédito ligado a respeto a los derechos humanos

IQUIQUE, CHILE 30 (L).- El gobierno militar rechazó hoy un crédito por 11 millones de dólares que había gestionado ante un organismo oficial de Estados Unidos debido a que el Departamento de Estado lo condicionó a la situación de los derechos humanos en este país.

El propio Presidente Augusto Pinochet hizo el anuncio ante un grupo de periodistas que le acompañan en una gira por el extremo norte del territorio.

El mandatario dijo que ordenó al embajador chileno en Washington Jorge Cauas, que comunicara el rechazo a la Agencia Internacional para el Desarrollo (AID), que iba a proporcionar los fondos, porque "nosotros no somos limosneros".

El General Pinochet abordó el asunto una hora antes de embarcarse rumbo a Santiago, poniendo fin a una visita de cuarto día a la primera región, que colinda con los territorios de BOLIVIA y Perú.

"Ordené que rechazaran el crédito AID que nos iban a entregar los americanos, nosotros no somos limosneros, somos un país soberano, independiente, y si nos van a dar facilidades que no se haga como un sistema de propaganda y de ataque en contra de Chile" expresó.

"Nosotros respetamos los derechos humanos, somos los primeros en patrocinar todas las medidas a favor de los derechos humanos, pero que no vengan a ponernos como condición para concedernos un crédito, son dos cosas distintas. Así que he comunicado al Embajador Cauas que rechace el crédito AID", añadió.

REUNION EUROPEA.- Londres, 30.- El Primer Ministro británico, James Callaghan, se dirige al Presidente francés Giscard d'Estaing, al terminar una reunión de dos días de la Comunidad Económica Europea. Al fondo, aparece Giulio Andreotti, de Italia. (Radiofoto AP)

Cochabamba construirá una moderna terminal de autobuses

COCHABAMBA, 30 (PRESENCIA) - El Presidente de la Corporación de Desarrollo My. Jorge Escóbar Sánchez, entregó el cheque de 6.732.000 pesos bolivianos, al Gerente de la Empresa Nacional de Ferrocarriles, Ing. Gustavo Méndez Torrico, como pago inicial de la compra de terrenos de la ex-Estación Railway para la construcción de la terminal de buses. La ceremonia se llevó a cabo hoy en el local de la Corporación con la asistencia del Presidente de CORDECO, del Gerente de la Empresa Nacional de Ferrocarriles, del Fiscal del Distrito, del Contralor Departamental, ejecutivos de la Empresa Ferroviaria, del ente de desarrollo y representantes de la prensa.

COMPRA

Previamente a la entrega del cheque se firmó la minuta de transferencia de los terrenos de la Empresa Nacional de Ferrocarriles a la Corporación de Desarrollo.

Luego del presidente de CORDECO, indicó que con especial beneplácito le correspondía informar que se ha concretado uno de los proyectos más acariciados por la región como es el de poner en marcha la terminal de buses. Expresó que era promisoria la coincidencia ya que en esta misma fecha se lanzaba la convocatoria Pública de licitación para los estudios de consultoría, en sus fases de ante-proyecto, diseño final y estudio económico-financiero de factibilidad del proyecto y al mismo tiempo la compra de 151.864 metros cuadrados en el área de ubicación de la ex-Estación Railway. A título de información indicó que los trámites iniciados y concluídos por CORDECO arribaron a buen término con la efectiva cooperación del gobierno de las Fuerzas Armadas. Destacó la adquisición de esos terrenos y la construcción de la terminal, porque Cochabamba es el nudo viario más importante de Bolivia. Expresó su reconocimiento al personero de ENF.

Por su parte, le Gerente Méndez Torrico expresó su satisfacción por la culminación de esa operación, después de una gestión de una década. Puntualizó que los recursos provenientes de la venta de los terrenos serán utilizados exclusivamente en el mejoramiento y ampliación de las instalaciones del nuevo edificio que sirve de Estación Central en esta capital y parte para los trabajos de la "Zona Roja", donde permanentemente se necesita obras de realización para el normal desenvolvimiento del servicio de ferrocarriles. Dijo que al mismo tiempo deseaba expresar que los terrenos cedidos sirvan para la terminal de buses, como una contribución al desarrollo regional del pueblo de Cochabamba.

Posterior al acto el presidente de CORDECO, dio una amplia explicación sobre la ubicación y construcción del parque industrial en Santivañez. Por su parte, el Gerente de ENF, indicó que su empresa está estudiando todas las obras de infraestructura ferroviaria para dicha zona. Dijo que en unos tres meses estarán listos los estudios y se verá la forma del financiamiento juntamente con el Ministerio de Transportes y Comunicaciones para hacer realidad la obra ferroviaria en el Parque Industrial y para el consiguiente establecimiento del complejo automotriz.

Plan de desarrollo rural integrado para Cochabamba

COCHABAMBA, 29 (PRESENCIA) - Se recibió el documento oficial del programa de fortalecimiento institucional preparado por la Corporación de Desarrollo y UNICEF, contemplado dentro del Programa de Desarrollo Rural Integrado, según informaron personeros de ese ente.

Sobre los 800.000 dólares concedidos por el Fondo de las Naciones Unidas para la Infancia, UNICEF, a CORDECO, a principios de este año, se preparó el documento que justifique la inversión de esos recursos. Ha sido denominado "Sub-Programa de Fortalecimiento Institucional CORDECO-UNICEF". Fue preparado por los técnicos Guido Espinoza y Guillermo Dendezu, Consultor de la OEA.

PROPOSITOS

Se dijo que el sub-programa consiste en el desarrollo de una serie de actividades de las áreas de Viloma, Arque, y Capinota, que beneficiará a 30.000 campesinos. En su realización participarán el ente de desarrollo, Ministerio de Asuntos Campesinos y Agropecuarios, Desarrollo de Comunidades, Unidad Sanitaria, GEOBOL, Universidad Mayor de San Simón, Dirección de Educación Rural y entidades privadas.

El programa se refiere a investigación, y participación, apoyo a organizaciones rurales, comunicación y capacitación, educación rural, fomento tecnológico en materia agrícola y ganadera, forestal, empresas comunales de producción, crédito comunal de producción, caminos vecinales y salud.

Franciscanos se reúnen para elegir a nuevas autoridades

COCHABAMBA, 29 (PRESENCIA).- Desde el día 28 de este mes se realiza en esta ciudad la Asamblea Electiva de la Orden de los Franciscanos en Bolivia.

Esta asamblea que se efectúa en la vieja iglesia de San Francisco situada en 25 de Mayo y Bolivar, tiene como principal objetivo elegir las nuevas autoridades que en lo futuro regirán los destinos de la Orden de los Franciscanos en Bolivia, que durarán en sus funciones tres años.

NUEVAS AUTORIDADES.

Luego de una amplia deliberación se eligió a las nuevas autoridades de la Orden Franciscana en Bolivia recayendo el nombramiento en los siguientes religiosos. R. P. Fr. Luis Sainz como Presidente, Vice-Presidente ha sido elegido el R.P. Fr. Jesús Perez y como consejros los RR.PP. Fr. Fidel Mckee, Pompeyo Rigon y Miguel Iraeta.

REVISION DE ESTATUTOS.

Las nuevas autoridades franciscanas y la asamblea electiva ahora están abocadas al estudio y revisión de sus Estatutos, y se mencionó que harán algunas enmiendas reactualizando esas normas que rigen a la mencionada orden.

PROXIMA VISITA.

Los Padres Franciscanos recibirán el próximo mes de septiembre la visita del Padre General Rvdmo. P. Constantino Koser, quien ha manifestado sus vivos deseos de realizar una visita a Bolivia y observar con detenimiento el trabajo de los Hermanos Franciscanos que trabajan en nuestro pais. El ilustre visitante en su corta visita de septiembre tendrá oportunidad de visitar el te[...] nacional llegando a todas [...] das franciscanas.

Actualmente en nues[...] están trabajando más [...] Padres de esta Orden y [...] cuales aproximadament[...] por ciento estan realiza[...] interesante trabajo en el [...] especialmente en zonas [...] alejadas e inhóspitas. [...] ganización pertenecen [...] entidades o provincias de[...] distinto.

En Cochabamba y [...] provincias se aprecia el t[...] de esta Orden Franci[...] especialmente en Mizque [...] los Padres Gildo Francois [...] vio Tretal realizaron un[...] obra con mejoras tanto [...] pueblo como en el campo [...] trabajo se ha realiza[...] Totora, Epizana Santi[...] Morochata Aiquile etc. [...] que el pueblo siempr[...] demostrado mucho car[...] gratitud a la comunidad [...]ciscana.

CRUCIGRAMA

HORIZONTALES: 1.- Torcer; 7.- Arbol de Chile, usado en ebanistería; 13.- Del verbo amainar Inv; 14.- Amar tierno; 15.- Población de Cuba Pinar del Rio Inv; 16.- Regar en forma de lluvia; 17.- Ciento noventa y nueve, en núm. romanos. 18.- Flojo, 19.- Continúe; 21.- Adjetivo posesivo; 22.- Pieza de una casa; 26.- Yerno de Mahoma Inv; 27.- Artículo determinado; 28.- Del verbo pitar. 29.- Van despacio, 31.- Pronombre relativo Pl; 32.- Nupcias, 33.- Pronombre posesivo, 34.- Del verbo arar, 35.- Tela fuerte para velas, toldos, etc. Inv. 36.- Hermana del padre o de la madre; 37.- Parte del cuerpo Inv; 38.- Vacuno que sobrepasa un año sin llegar a dos; 40.- Igual que el 36 Inv; 41.- Ordinario, trivial, común, 44.- Para sacar agua de un pozo Pl; 47.- Poema de Homero; 48.- Del verbo sudar Inv; 49.- Hacer masa; 50.- Fracaso Inv.

VERTICALES: 1.- Hierba, en guaraní; 2.- Número Inv; 3.- Del verbo mitigar, 4. Conjunto de bancos o banqueros; 5.- Para dormir Inv; 6.- Gran extensión de agua Inv; 7.- Instrumento músico de los antiguos Pl; 8.- Del verbo ir; 9.- Ciudad de Chipre, 10.- Grupo de Labores Industriales Inic. 11.- Las dos vocales débiles y una fuerte, 12.- Del verbo roer Inv; 18.- Lirio, 19.- Del verbo silbar. 20.- Parte del intestino delgado, 21.- Adverbio de cantidad, 23.- Continente cuya existencia se supone. 24.- Del verbo leer, 25.- Estado oriental de la India, 27.- Artículo determinado 28.- Punta aguda, 30.- Bolsa ancha y corta Pl, 31.- Hueso de la cadera, 33.- Diez centenas, 36.- Señalar la tara, 37.- Escucharás, 39.- Bahía, ensenada; 40.- Del verbo croar Inv; 41.- Senda; 42.- Ciudad alemana a orillas del Danubio, 43.- Ata, amarra, 44.- Nave; 45.- Vocal fuerte y las dos débiles, 46.- Servicios Sociales Femeninos Inic.

SOLUCION

LEU ILMEN BOA
VAN RIEGO RRR
IRIDIO ETNICO
DAS ARAIS
AMASADO RECIO
LID DOLO VATE
IT POR ICE AR
DATO ERGO ALI
ADOBE RARTSOP
BRAZO NNN
OLIERE AETALP
LEA TTTTT DIO
AES AAAAA AIN

ENTREGARON MAUSOLEO EN SAMAIPATA.- La coordinación del magisterio de Santa Cruz hizo entrega del primer mausoleo construído con recursos propios. Gusmán Segovia ponderó la valiosa cooperación del magisterio samaipateño para la concreción de esta obra.

A la entrega asistieron las autoridades educativas de Santa Cruz, y del magisterio de Samaipata; el costo de la obra alcanza a los $b. 21.000. El R.P. Carlos Cavar o.p. bendijo el mausoleo en el cementerio general. (Foto FRANCO para PRESENCIAA).

En Oruro será encarado amplio plan de electrificación rural

ORURO, 29 (PRESENCIA).- La Corporación de Desarrollo de Oruro el Instituto Nacional de Electrificación Rural y la Empresa Nacional de Electricidad tiene el propósito de encarar un vasto plan de dotación de energía eléctrica a varias poblaciones de las provincias orureñas.

Con este propósito se reunieron hace poco representantes de esas instituciones.

Intervinieron en la reunión, el Ing. Walter Ramirez del Instituto Nacional de Electrificación Rural el Ing. Roberto Pacheco de la Empresa Nacional de Electricidad y el Lic. Serafin Fernandez de la Corporación de Desarrollo de Oruro. En esta ocasión se anotaron antecedentes para elaborar una lista de poblaciones que, en 1978, serán beneficiadas con la instalación de servicio eléctrico con caracter prioritario.

El plan para el siguiente año será llevado a cabo al margen de los proyectos de electrificación de diez poblaciones fronterizas y Eucaliptos, que se encuentran en plena ejecución. En estas últimas labores, interviene también la Prefectura del Departamento.

Para el próximo miércoles 6 de Julio, se ha fijado una nueva reunion de los citados personeros. En esta oportunidad, serán nominadas ya las poblaciones que serán incluidas en el proyecto 1978. Responsables del plan informaron que, los citados tres organismos estatales, están coordinando su actividad para dotar de ese importante servicio a poblaciones provinciales orureñas con sujeción al Plan Nacional de Desarrollo Económico y Social del gobierno

CURSO

ORURO 28 (PRESENCIA).- Cerca de medio centenar de profesores rurales, asisten a un Curso de Cooperativismo Agropecuario. Concurren también agentes de extensión agrícola. El evento es organizado por el Instituto Boliviano de Tecnología Agropecuaria (IBTA), en cooperación con el Instituto Nacional de Cooperativas (INALCO).

El curso empezó ayer y tendrá duración de tres días. En la inauguración estuvieron presentes personeros de ambas instituciones, así como de la Dirección Distrital [de] Educación Rural que ta[mbién] interviene en su desarrollo.

Entre los expositores [...] temas, se encuentran el [...] José Cortés, Jefe Region[al] IBTA y el Lic. Serafín [...]gado Morales, representan[te] INALCO en Oruro, qu[ienes] disertarán sobre "Prom[oción] del Desarrollo Rural Integ[rado] sus características, gestión [...]derazg[o] "Movimi[ento] Cooperativo, reseña hist[órica] del cooperativis[mo] agropecuario, infraestructu[ra] respectivamente

Otros temas son "Coop[era]tivas agropecuarias su [fun]cionalidad,problemas soci[o] económicos y técnicos" a c[argo] del Lic. Delgado Mor[ales]

Comité de Obras Públicas de Santa Cruz
Convocatoria Nº. 13/77 Segundo llamado

Se invita a proveedores legalmente establecidos en Bolivia, a presentar propuestas para el suministro de materiales de escritorio.

Los formularios para la presentación de la propuesta, pliego de condiciones generales, requisitos legales y demás datos, serán proporcionados en la sección Caja del comité, calle Ñuflo de Chavez Nº. 153 o en la ciudad de La Paz, calle Loayza Nº. 250, Edificio Castilla 8vo. piso. oficina 807, previo pago de $b. 200.-

Las propuestas deberán presentarse en sobre cerrado y lacrado, en la Secretaría General del Comité de Obras Públicas en la ciudad de Santa Cruz de la Sierra, calle La Paz esquina Warnes hasta horas 17:00 del día lunes 11 de julio de 1977 con el siguiente rótulo:

"Convocatoria Nº. 13/77"

Santa Cruz, junio de 1977

Ministerio de AA.CC. y Agropecuarios
CENTRO DE DESARROLLO FORESTAL
3ra. Convocatoria a Propuesta

Se invita a las firmas importadoras legalmente establecidas en el país, a presentar sus propuestas para la provisión de un vehículo, de acuerdo a las siguientes características:

Camión: 4 x 4 con guinche
Modelo: 1977
Motor: a diesel, 4 ciclos, 6 cilindros, en línea
Frenos: hidráulicos
Sistema enfriamiento: Radiador tipo presurizado
Sistema eléctrico Batería 12 y (2) 110.2 AH con alternador 24 V.

Las firmas interesadas podrán presentar sus propuestas en la Dirección General de la Institución, Av. Camacho 1471 Edf. Min, Agropecuarios 6to. Piso, con todos los requisitos y formalidades de Ley hasta el día 6 de julio del año en curso, a horas 3:30 p.m.

LA DIRECCION GENERAL

AGENDA

PRESENCIA Av. Mariscal Santa Cruz, Edif. Esperanza. CENTRAL Tel. 40460-41125 y 52184 - GERENCIA: Tel. 52172. PUBLICIDAD Tel. 52178. REDACCION: Tel. 51998 - Casilla 1451 Cajón Postal 3275.

ROL DE TURNOS DE ESTABLECIMIENTOS FARMACEUTICOS

DEL 25 DE JUNIO AL 2 DE JULIO

ATENAS Dra. Carmen Delgado, Colon Nº. 543 Tel. 40600; **EL CARMEN** Dr. Armando Asín, Plaza Venezuela Nº 1430 Tel. 28432; **17 DE MAYO** Dr. Gastón Ortiz, Ecuador - Aspiazu Tel. 40811; **CRISTO REY** Dra. Aida Quintela Gral. Lanza Nº. 210. Tel. 27534; **VIRGEN DE LOURDES**, Dr. Jorge Saravia, Tejada Sorzano - Unduavi Tel. 42029; **LA SEGURA** Dra. Fátima Burgoa de Nava, Av. Saavedra Nº. 2198; **SAN MARTIN DE PORRES** Dra. Yola Salinas, Plaza Israel Nº. 503, Tel. 51565; **VICENTE OCHOA** Dra. Elba Martinez, Vicente Ochoa Nº. 874 Tel. 23315; **SANTA VERONICA** Dra. Edda Rios, Gral. Gonzales Nº. 1248 Tel. 42551; **METROPOLITANA** Dra. Elba Gutierrez República Nº. 26 Tel. 20223; **LITORAL** (SUCURSAL) Dra. Edna Peñaranda, Av. Arturo Ballivián 1280 (Ciudad Satélite); **OBRAJES** Dr. Ricardo Garcia, Plaza Obrajes, Tel. 82081.

BOMBEROS 119 - ASISTENCIA PUBLICA 118-2211 - RADIO PATRULLA 110 - TRANSITO 26148 SAMAPA 26628 - 26548 - ENERGIA 54357 - TELEFONOS (RECLAMOS) 113 INFORMACIONES 104 SEÑORITA HORA 117 LARGA DISTANCIA EXTERIOR 55907-09 INTERIOR 20402-03 HOSPITAL DE CLINICAS CENTRAL 22821 - 22872 - AASANA 59333-59310 RETEN DE EMERGENCIA DEPENDIENTE DE LA MUNICIPALIDAD, 26643 y 66193.

FLOTAS

AVAROA Alonso de Mendoza 242 Tel. 27096 **ALIAGA** Montes 700, Tel. 26376 **ANDINO, LEON DE LA BARRA** 360 Tel. 20471. **ATLAS**, Alonso de Mendoza y Bozo 226, Tel. 28621 **AUTO LINEAS INGAVI** (viajes al Desaguadero) Manco Kapac 445 (frente a Vita) Tel. 28981 **BUSTILLOS**, Calle Tumusla, al lado Hotel Tel. 26894, **BOLIVIA** Alonso de Mendoza, Tel. 55854. **CONDOR** Bozo esquina Montes Tel. 25893 **CONTINENTAL** Montes 675 Tel. 29061 **COPACABANA** Montes 620 Tel. 20377 **CINTA DE PLATA** Av. Manco Kapac (Prolong. I. Tamayo 417) Tel. 65658 **EXPRESO PANAMERICANO** Bozo 167 Tel. 20803 **EL CISNE** Bozo 169 Tel. 61321 **EL DORADO** Bozo 106 esq. Montes Tel. 40375, **EL CHAPACO** Chuquisaca 536 Tel. 40258 **FLOTAS UNIDAS 15 DE ABRIL** Calle Tiquina 131 Tel. 28911, **IMPERIAL** Pando 159 Tel. 57522. **KIRQUINCHO** Bozo 108 Tel. 54612 **KORILAZO** Montes 700 Tel. 23810 **LA VELOZ DEL SUD** Tiquina esq. Figueroa 739 Tel. 23146 **MANCO KAPAC** Tumusla 530 (Hotel Tumusla) Tel. 50033. **MONTANA DE PLATA** Manco Kapac **ORIENTE** Alonso de Mendoza esq. America 278 Tel. 27551. **SAMA** Plaza Riosinho 98 Tel. 64436 **SAN JORGE** Manco Kapac 450 (a 1/2 cuadra Vita) Tel. 61324 **TRANSPORTE DE CARGA A LARGA DISTANCIA** Plaza Alexander 190 Tel. 27775. **TRANSPORTES RIVEROS** Montes 660 Tel. 20984 **TRANSPORTE PESADO** Montes 511 Tel. 25083 **TRANS SERVICE LTDA.** Alto de la Alianza 630 (Casilla 3929) Tel. 43154. **UNIVERSO** Montes 638 Tel. 42831 **URUS** Bozo 194 Tel. 50793. **VICTORIA** Calle E. Calderón 563 (Gran Poder). **YUNGUEÑA** Calle Viacha esq. Av. Américas 497 Tel. 43001.

EMPRESAS AEREAS

LLOYD AEREO BOLIVIANO: Tels: 54649-53132-55769-51155-51163-59053 LUFTHANSA Tels. 20383 - 25780-50499-50609-AEROPUERTO Tel. 59151 AEROLINEAS ARGENTINAS Tel. 50792 AVIANCA Tels. 43909-40883 AIR FRANCE Tel. 51740 LAN Tel. 25536-57750 KLM Tel. 42965 SWISSAIR Tel. 28924 PANAM Tels 54117-41863 BOA Tel. 26387 VARIG Tel. 21450 ECUATORIANA Tel. 54472- IBERIA Tels. 20270-24378- ALITALIA Tel. 23494 B.O.A.C. Tel. 55541 CANADIAN PACIFIC Tel. 55341 SOUTH AFRICAN AIRLINES Tel. 55541 BRITISH CALEDONIAN Tel. 55541 TAM Tel. 25542 AEROPUERTO 59125. BRANIFF INTERNATIONAL. VENTAS INFORMES Tels. 21100-21105 AEROPUERTO Tel. 59303 CARGA Tels 59555-59012 LAN Chile Tel. 25536-57750

FERROCARRILES

ESTACION CENTRAL Tels. 52510-53510 ESTACION GUAQUI Tel. 888

ITINERARIOS
AVIONES QUE HOY LLEGAN Y SALEN DE LA PAZ

VIERNES

LLEGADAS

L.A.B. Vlo. 924 Hrs. 06.50 de Santa Cruz.
L.A.B. Vlo. 954 Hrs. 07.00 de Cochabamba.
L.A.B. Vlo. 809 Hrs. 11.25 de Rurrenabaque - Reyes.
L.A.B. Vlo. 951 Hrs. 10.20 de Miami- Panamá - Santa Cruz- Cochbba.
L.A.B. Vlo. 955 Hrs. 11.35 de Lima.
L.A.B. Vlo. 952 Hrs. 19.30 de Arica - Santiago de Chile.
L.A.B. Vlo 950 Hrs. 18.05 de Buenos Aires - Sta. Cruz - Cochbba.-San Javier - Concepción - Ascensión - Tarija - Yacuiba.
L.A.B. Vlo. 974 Hrs. 21.20 de Sao Paulo- Santa Cruz - San Ignacio.
BRANIFF INT. Vlo. 909 Hrs. 09.15 de Miami-Panamá.
BRANIFF INT. Vlo. 974 Hrs. 21.35 de Asunción.
AEROLINEAS ARGENTINAS Hrs. 11.30 de Buenos Aires.

SALIDAS

L.A.B. Vlo. 953 Hrs. 07.30 a Cochbba.- Santa Cruz - Buenos Aires - San Javier - Concepción.
L.A.B. Vlo. 954 Hrs. 07.40 a Lima.
L.A.B. Vlo. 820 Hrs. 08.50 a Reyes - Rurrenabaque.
L.A.B. Vlo. 951 Hrs. 11.00 a Arica - Santiago de Chile.
L.A.B. Vlo. 975 Hrs. 12.05 a Cochbba.-Santa Cruz - Sao Paulo - San Ignacio.
L.A.B. Vlo. 818 Vlo. 13.40 a San Borja - San Ignacio de Moxos.
L.A.B. Vlo. SPL Hrs. 17.00 a Cochabamba.
L.A.B. Vlo. 925 Hrs. 19.00 a Santa Cruz.
L.A.B. Vlo. 952 Hrs. 20.30 a Santa Cruz - Panamá- Miami.
BRANIFF INT. Vlo. 909 Hrs. 10.20 a Asunción.
BRANIFF INT. Vlo. 974 Hrs. 22.20 a Guayaquil - Panamá - Miami- N. York.

Vuelos a 1ra. hora de mañana sábado:
Llega: L.A.B. Hrs. 07.30 de Santa Cruz - Cochabamba.
Sale: L.A.B. Hrs. 08.00 a Lima.

Guia Profesional

Médicos

DR. JOSE SOTOMAYOR
Cirujano-urólogo
Especializado en Alemania. Atiende enfermedades de los riñones, vejiga, próstata y VENEREAS.
Consultas de 15.30 a 19.
Consultorio: Colón 668.- Teléfono 53762
MAN SPRICHT DEUTSCH

Dr. RAUL URQUIZO ROJAS
Cirujano especialista
VI Cátedra Universidad de Buenos Aires. Prof. de Cirugía de la UMSA
VARICES Y SUS COMPLICACIONES: ULCERAS VARICOSAS, ETC.
Cirugía de Cuello. Abdomen. Higado. vias biliares. Estómago. intestinos. etc.
Consultorio : Potosi 876 Esquina Sanjinés 1er. Piso Oficina 2.
Teléfono 57525. URGENCIAS: 54420. Atención Hs. 17 a 20.

DRA. SONIA OCAMPO PEÑARANDA
Ginecología—Obstetricia
Enfermedades de señoras. Transtornos de la pubertad y menopausia. Esterilidad. Flujos vaginales anormales. Prevención cáncer de útero y mamario. Prenatal-Partos-Planificación familiar.
Consultorio: Ayacucho 208-1er. Piso. Teléfonos: 25459-20062. 14 a 19.

DR. EDGAR ARENE RADA
Neurología y Neurocirugía
(Adultos-Niños)
Estudios de especialización en México IMSS Universidad Nacional Autónoma de México.
Consultorio Edificio Junin, Reyes Ortiz 27 (1º Piso)
Consultas 17 a 20
Teléfono Consultorio 60587
Domicilio 62733-62731.

Dr. ANTONIO MEJIA ESCALERA
Cirujano Cancerólogo
Especializado en Francia
Tumores.- Detección precoz, Mama, Tiroides; Piel. Tubo digestivo: Genitales.
LINFOGRAFIA. QUIMIOTERAPIA.
Consultorio: Edificio Cine SCALA 7º Piso Teléfono 56695. Horario 17.30 - 20.

Dr. ALBERTO MARIACA
Médico Cirujano
Medicina interna Esp. Gastroenterología. Estómago, intestinos, apéndice, hígado, vesícula biliar, páncreas, etc. Consultorio Plaza Venezuela 3er. piso. (Edificio Sobima). Altos O.K. de horas 17 a 20. Teléfono 65178 Domicilio 23832.

Laboratorio Médico de Análisis
Dr. EDUARDO CAMACHO MUÑOZ
Médico-Microbiólogo-Laboratorista
Hematología-Microbiología-Parasitología-Enzimología-Serología de VENEREAS-CHAGAS-FEBRILES-REUMATTICAS Diagnóstico precoz del EMBARAZO-Pruebas funcionales hepáticas renales, gástricas-AUTOVACUNAS antiacné-antiasmáticas y otras.
Consultas e interconsultas: reservar hora Telf. 41397.
San Francisco 893 1er. Piso Of. 1.

LABORATORIO CLINICO "WATSON-CRICK"
Plaza Murillo, Edif. Cine París. Of. 26 - Teléfono 40477.
Se practican exámenes de Sangre. Orina. L.C.R., citología exfoliativa por microscopía de contraste de fase y Papanicolau. Bioquímica sanguínea y Enzimología. Serodiagnóstico. Bacteriología. Parasitología. Dosificación de Anticomiciales. Control de la Toxicidad de Anovulatorios.

Dr. ALBERTO GUMIEL
Médico
Especialización EE.UU. Venéreas. Riñones. Vejiga. Próstata. Trastornos genitales.
Consultorio: Edificio "Libertad" 1er. Piso-Oficina 108. Jenaro Sanjinez 423. Teléfonos 40263 -26921: Hrs. 17.30 - 20.

Dr. MARIO MENDEZ ELIAS
Especializado en Neurocirugía. Suecia, Inglaterra, Holanda.
Enfermedades - Cirugía del Cerebro medula. nervios. traumatismo craneocerebrales. vertebrales. epilepsia. Dolor.
Consultorio : Edificio Venezuela. Capitán Ravelo 2070 primer piso. horas 16 a 17 teléfono 58075 - 82909.

Dr. FABIO PRADO BARRIENTOS
Enfermedades de la Piel
Hospital de Buenos Aires-San Pablo-Santiago de Chile. Eczemas - Alergias, Tiñas, Acné, . Consultorio Edificio Castilla 2 do. Piso, oficina 201 (Loayza 250). Teléfono 56641. Hs. 14 adelante.

CLINICA DELGADO
Maternidad y Cirugía, Ginecología, Obstetricia, Prenatales, partos, hemorragias, flujos vaginales. planificación familiar.
Murillo 1379 (entre Almirante Grau y Colombia)
Reservar hora. Teléfono 25056. Casilla 293.

Dr. CARLOS PEREZ GARCIA
Ginecólogo Obstetra
Prenatal, partos, cirugía ginecológica Obstetrica Edificio LIBERTAD Oficina 507.
Jenaro Sanjinés 423 Teléfono 20517
Urgencia Ginecoobstétricas Teléfono 82057
Urbanización San Miguel Bloque "B" 26.

Dr. GUILLERMO SUAREZ TEJADA
Urólogo
Cirugía y enfermedades de riñones, vejiga, próstata, genitales, venéreas, etc. trastornos uro-genitales de la infancia.
Consultorio Mercado 996 Esq. Yanacocha 4º Piso. Horas 18 a 20 p.m.

Dr. LUIS BARRAGAN
Medicina Interna
Endocrinología - Medicina Nuclear, Bocio y Enfermedades tiroideas, Diabetes-Obesidad. Problemas de crecimiento.
Consultorio Edificio Alameda planta baja. Lunes a viernes 15 a 20. Tel. 29483.

Dra. RUTH MALDONADO BALLON
Ginecología-Obstetricia
Prenatal. Parto psicoprofiláctico. Esterilidad Flujos vaginales anormales. Hemorragias. Tumores mamarios. Prevencion del Cáncer uterino. Cirugía especializada.
Orientación Sexual de la pareja.
Trastornos de la menopausia climaterio.
CONSULTORIO: Mariscal Santa Cruz 1322.
TARDES: 13.30 - 19.30.
Reservar hora: Teléfono 50040.

Dr. ALFREDO RAMIREZ TORRICO
Cirujano Urólogo
Especializacion Universidad de Chile, Cirugía y enfermedades de riñones, vejiga, prostata, genitales, infertilidad, venereas, etc. Avenida Camacho 1377. Teléfonos: 57219-64817.
Consultas horas 14 - 19, sábados 10 - 12.

Dr. PEDRO GUILLERMO JAUREGUI TAPIA
Cardiólogo
ESPECIALIZADO EN FRANCIA Y ESPAÑA
Consultorio: Ayacucho 208, 1er. Piso, Tel. 22762.
Consultas: 16.30 - 19.
Telf. Domicilio 54153.

Abogados

MARIO R. GALARZA G.
Abogado
Atiende:
ASUNTOS DE INQUILINATO EN GENERAL
Dirección: Avenida Arce 2298.- Oficina 10.- Teléfono 58925.- Edificio Shopping Center, a media cuadra de los Tribunales competentes.

ANIBAL AGUILAR PEÑARRIETA
Ex Consejero Naciones Unidas
HORTENSIA GOMEZ DE AGUILAR
Atención asuntos jurídicos en general.
Administración y Organización General.
Consultorio Orientación Psicológica.
Ayacucho 366 Oficina 7 Teléfono 22484.

Dr . MARTIN CASTRO MEDRANO
Abogado
Atención de asuntos civiles, sociales y administrativos, acepta poderes del interior y exterior de la república.
Bufete, Yanacocha 301 cuarto piso Oficina 8. Teléfono 62657.

PRESENCIA

Director: Huáscar Cajías K.
Co-Director Gerente: Armando Mariaca V.
Jefe de Redacción: Mario Maldonado V.

¿Conversión comunista?

En los últimos años, se ha presentado, al parecer, una especie de conversión de algunos partidos comunistas que operan en occidente. Ellos se han apartado, según sostienen, de su dependencia estricta de Moscú, no creen necesaria la dictadura del proletariado y hasta han aceptado como irreversibles, las instituciones favorables a la libertad que rigen en las que, hasta hace poco, eran despectivamente calificadas como democracias "burguesas".

Esta tendencia se ha manifestado especialmente en el denominado eurocomunismo, aunque ahora, según recientes declaraciones del partido comunista de Méjico, ha llegado también a esta nación latinoamericana.

Las reacciones ante este fenómeno han sido muy dispares. Para unos, se trata simplemente de un cambio momentáneo de táctica, a la espera de ocasiones más propicias para retornar a los viejos caminos. La conversión resulta sospechosa, se arguye, porque se mantiene vigente la ideología, con todo lo que ella implica. Desde el otro lado, no faltan las críticas de los comunistas tradicionales, que juzgan que se están traicionando los viejos ideales, se desconoce el papel providencial de la patria del proletariado y se admite la apostasía del aburguesamiento— acusación, ésta última, que muchos ortodoxos ya habían lanzado contra el actual régimen soviético y sus antecesores, a partir de la muerte de Stalin.

Son los partidos comunistas de las naciones pobres los que conservan la antigua fidelidad a Moscú o a otros centros políticos, como Pekín. Pero todo indica que en tales casos, se avecina una crisis muy grave ante el hecho de que estos partidos, aunque frecuentemente disciplinados y por ello, influyentes, no logran penetrar en las masas; si éstas los apoyan eventualmente no es tanto por convicción ideológica sino porque el comunismo ha ofrecido con frecuencia buenos líderes, capaces de luchar tenazmente por los derechos obreros. Sin embargo, esto mismo comienza a ser puesto en duda en las naciones subdesarrolladas, mientras las divisiones internas del movimiento comunista mundial se tornan cada día más agudas y los bandos se combaten con un encarnizamiento notable. Es corriente que los ultraizquierdistas se estrellen con mayor encono contra los supuestos renegados del marxismo que contra las corrientes conservadoras, a las que se considera llamadas a aniquilarse por sí mismas; se ataca especialmente al que puede competir para conseguir el favor de la misma clientela. Sin embargo, lo acaecido en Méjico llama la atención sobre la posibilidad de que también en el denominado tercer mundo surja un equivalente del eurocomunismo.

No es ciertamente pequeño sino, por el contrario, enorme, el papel que en esta conversión —aparente o real— desempeña el aprecio creciente que todos los pueblos sienten por los derechos humanos que tan atropellados han sido por los regímenes comunistas. Estos mismos ya se preocupan por salvar su imagen y pretenden mostrarse como defensores de esos derechos. No en vano vemos que los partidos comunistas se hallan entre los que más reclaman por la vigencia de los derechos humanos en los países dominados por regímenes derechistas. Aunque ya comienzan a criticar también la situación que rige en las naciones comunistas.

Si la conversión se ha producido —lo que todavía queda en duda, para muchos— la verdad es que se precisan mayores pruebas de su sinceridad. Todavía falta una condena de los procedimientos utilizados por líderes tan conocidos y todavía invocados, como Lenin, Mao y Castro cuya acción contra la libertad es de todos conocido. No basta decir que ellos actuaron como lo hicieron debido a las circunstancias en que tuvieron que realizar su tarea revolucionaria. Si estas circunstancias equivalen a justificativos, entonces habrá que concluir que inclusive los inclinados al eurocomunismo repetirán el régimen dictatorial y sus atropellos, si la oportunidad se presenta propicia y tal táctica se juzga necesaria. Es decir, que el apego a la libertad "burguesa" y a los derechos humanos sería simplemente superficial y de conveniencias, pero no proveniente de una convicción profunda de que se cometieron crímenes y errores en nombre de la causa del proletariado.

Esta autocrítica pública, esta confesión sincera, es la que todavía se echa de menos en los movimientos que participan de las ideas del eurocomunismo.

El caso del banco de Chiasso

POR F. D. LUCAS.

El viajero que sale de la estación de ferrocarril en Chiasso, en el extremo sur de Suiza y sobre la frontera con Italia, se encuentra como primera cosa con el moderno edificio de Weisscredit, un banco que entró en quiebra hace algunos meses. Pero no hay falta de otras instituciones bancarias. En el rectángulo frente a la estación he contado catorce bancos y, además, muchas casas de cambio. Por supuesto, también hay muchas tiendas bien surtidas con todo lo que agrada al corazón italiano: Cualquier cantidad de relojes -y, dicho sea de paso, no sólo hemos visto relojes suizos sino también japoneses y alemanes - calculadoras, maquinas fotográficas, chocolates, cigarrillos e imponente cantidad de puros. Y, desde luego, se exhiben hermosos vestidos de toda clase y precio. En pago, se pueden entregar ya sea liras italianas o francos suizos indistintamente y las tiendas atienden gustosamente durante feriados y en la noche.

Fuera de la actividad bancaria y comercial en este pueblo fronterizo vale la pena mencionar su cementerio que ofrece aquella solemnidad y belleza de parque que sólo se encuentran en Italia, hermosos monumentos dedicados a los seres queridos, muchos en marmol y jardines excelentemente cuidados.

A pocos pasos de la estación, se encuentra la Plaza Indipendenza donde encontramos una simpática confitería, el Caffe Bar Indipendenza, con mesas y sillas a la calle. Nos sentamos y saboreamos un excelente café. Aquí, en el Caffe Bar Indipendenza, se discuten con viva voz los eventos del día y hay mucho para discutir. Todos hablan italiano, porque no sólo en Italia se habla italiano sino también en el Sur de Suiza, en el Ticino, la lengua oficial es el idioma de Dante. Miramos alrededor de nosotros, a un lado el Touring Hotel, al frente el correo, y, delante de nosotros el imponente edificio del Credito Svizzero.

El Credito Svizzero ha cobrado notoria fama y atención mundial desde que anunció en el mes de abril malos manejos y cuantiosas perdidas en su sucursal de Chiasso.

Estas cosas se discuten en el Caffe Bar Indipendenza. En el edificio del Banco en Chiasso, grandes, puertas de vidrio dan acceso a las ventanillas y desde el primer, segundo, tercer y cuarto pisos, veinticuatro ventanas dan a la Plaza Indipendenza. En el cuarto piso, hay un amplio balcón con seis columnas romanas. Las ventanas de los pisos superiores se hallan herméticamente cerradas con cortinas de madera que protejen contra el fuerte sol. Detrás de estas puertas y ventanas, los cien mejores auditores suizos trabajan afanosamente para establecer los hechos bastante complicados y enredados.

En las vitrinas se lee el nombre en italiano (Credito Svizzero), en frances; Credit Suisse y en inglés, Swiss Credit Bank. Extrañamos la inscripción del nombre en aleman (Schweizerische Kredit-Anstalt) que es el nombre original del Banco cuya sede principal se halla en Zurich. Al lado de las puertas de entrada, en Via Livio y Plaza Indipendenza, se exhiben algunos hermosos relojes de pulsera, también lingotes de oro y de plata en diferentes pesos y denominaciones, finalmente cotizaciones bursátiles de Nueva York Montreal, Zurich Milán, Amsterdam, París y Frankfurt.

El Crédito Svizzero es uno de los tres Bancos más grandes de Suiza y su condición se considera sólida a pesar de lo ocurrido en Chiasso. No obstante el valor de sus acciones bajo rápidamente de 27.50 a 2000. A un comienzo, el Banco trató de evitar tal caida, comprando sus propias acciones. pero luego la presión fue tan fuerte que tuvo que abandonar tal propósito.

El negocio bancario es cada vez más complicado. Por un lado, la competencia es fuerte, particualrmente en Suiza donde se mantiene el nivel de intereses más bajo del mundo. Por otro lado, se exige a los banqueros la obtención de substanciales ganancias y efectivamente, el Credito Svizzero ganó en 1974 829 millones de francos, en 1975, 953 millones y, en 1977, 1060 millones de francos suizos.

El Gobierno suizo, para frenar la entrada de dinero caliente desde el exterior, impuso hace tiempo intereses negativos, vale decir sobre depósitos que exceden cierta suma minima, en vez de abonar se cargan intereses. Pero se conoce en Suiza el sistema de dinero "fiduciario" que un Banco recibe y coloca por cuenta y riesgo del cliente extranjero. Este dinero no entra, por lo tanto, en las cuentas del Banco. Se supone que tal dinero llegado del exterior será igualmente invertido en el exterior, por lo tanto no se aplican intereses negativos y este dinero tampoco grava la economía del pequeño país de los Alpes.

La sucursal de Chiasso del Credito Svizzero había recibido grandes cantidades de dinero proveniente de Italia bajo el sistema "fiduciario" y, contra las reglas había emitido garantías por varios cientos de millones de francos. Además, en vez de invertir el dinero en empresas o proyectos de primera clase había transferido estas sumas a la sociedad Texon, con domicilio legal en Liechtenstein, pero enteramente controlada por CS. Y Texon había reinvertido el dinero en Italia en la compra de bienes raíces, productores y vendedores de vino, y otras empresas, en total 153 compañías la mayoría de las cuales opera con pérdidas en sus balances. Ahora, CS tiene que hacerse cargo de estas 153 compañías para disponer de ellas lo que, por cierto no es fácil. Esto no deja de ser algo curioso porque los clientes italianos con su dinero en fuga han debido pensar en inversiones en cualquier parte menos en dudosas empreass italianas. Estos clientes italianos reciben del Banco una devolución del 75% y el saldo sujeto a liquidación de impuestos e intereses en una fecha por especificarse todavía. Crédito Svizzero avisó a sus accionistas, en una reunión el 24 de junio, que tiene reclamos contra Texon por 1700 millones de francos que equivalen a aproximadamente 700 millones de dólares, pero la pérdida del Banco, desde luego, será mucho menor, se calcula provisionalmente en algo más de 600 millones de francos suizos. El gerente del CS en Chiasso, Ernst Kuhrmeier, tendrá que defenderse ante los tribunales.

No cabe duda de que existe mucha envidia contra los bancos suizos. Estos dominan una parte no pequeña del negocio bancario internacional y, por lo tanto, el caso Chiasso es visto por la comunidad bancaria con sentimientos muy variados. Vale la pena anotar que el Credito Svizzero maneja toda clase de operaciones bancarias en escala internacional e interviene también en el financiamiento de minerales de estaño y particularmente wolfram, exportados de Bolivia.

La "industria " de los Bancos en Suiza es muy importante y las entradas del pais en ganancias bancarias son más grandes que las entradas por turismo o por la exportación de relojes. Por lo tanto el caso Chiasso no solo ha llamado la atención de la comunidad bancaria internacional, sino también de los partidos politicos suizos y del pueblo en general que pide una mejor supervigilancia.

Según refiere el Profesor de Harvard, Daniel Bell, en el último número de la revista Foreign Policy Magazine, mucho dinero proveniente de paises europeos, particularmente Francia, Alemania e Italia esta fugando con destino a Estados Unidos. El citado catedrático da como explicación la inflación, la debilidad parlamentaria de los gobiernos respectivos, la violencia y terrorismo y, finalmente, el número creciente de desocupados, muchos de ellos académicos. Suiza, otrora considerada como refugio seguro, siente ahora los mismos efectos de sus vecinos, y esto, agravado por el Caso Chiasso.

Pero abrigamos la sincera esperanza de que los hábiles banqueros suizos sabrán sobrellevar este incidente desafortunado sin mayores consecuencias. En realidad este pequeño país ha demostrado su raison d'être en años tanto de paz como de guerra.

A los bolivianos nos interesa este asunto por un motivo muy especial.

El Credito Svizzero tenía y tiene en sus activos una acumulación considerable de oro metálico. Bajo el impacto del Caso Chiasso y temiendo el retiro masivo de fondos, el Directorio del CS consideró necesario mantener una situación líquida para hacer frente a las demandas del público. Y como quiera que el oro es un activo siempre fácilmente vendible, el Banco comenzó a vender oro desde comienzos de abril. Consultado el Banco sobre este particular, admitió que había vendido oro en barras y que consideraba su derecho vender cuando esto fuera necesario. Otros tres Bancos, incluyendo el Banco Nacional de Suiza, ofrecieron al CS un crédito de respaldo, pero este manifestó no necesitar respaldo. En efecto, el oro creó la liquidez necesaria.

En la actualidad, es obvio que los retiros masivos de fondos han terminado. Parece, que el Banco ya no tendrá que vender oro, y más bien, piensa en recomprar cierta cantidad de este metal y, también, de plata.

Cuando el caso Chiasso fue publicado a comienzos de abril pasado, la onza de oro costaba US 154 y a causa de las ventas del Banco bajó hasta $US 135 para estabilizarse en la actualidad en aproximadamente USS 142, o sea con una perdida neta de USS 12. Y como quiera que los demás metales siguen por regla al precio del oro, ellos también sufrieron cuantiosas perdidas. A nosotros nos interesa mayormente el precio del estaño que bajó en concordancia con el precio del oro. Esta teoría hemos establecido a base de estadisticas durante once años y ahora vemos con satisfacción que es ampliamente aceptada. Dice el FINANCIAL TIMES de Londres del 15 de junio de 1977, con referencia a la baja del estaño.

"La baja se atribuye a la caida en Penang que indica una falta de demanda de parte de los consumidores y la depresión general de los mercados de metales incluyendo el oro".

Las conclusiones son obvias:

Con la normalización de las cuentas del Banco en Suiza volverán a subir los precios de los metales, incluyendo el oro, el estaño y la plata.

Nosotros debemos aprender a considerar los mercados metaleros siempre en conjunto. O sea lo que es buenos para el oro es bueno para el estaño y viceversa. Movimientos substanciales de uno u otro metal en contra de la tendencia del mercado son altamente improbables.

Liberación del aburrimiento

Por ELVIRA MARTIN

(ALA) - En Inglaterra -y en los Estados Unidos-, mujeres que han trasladado su residencia a parajes encantadores a razonable distancia de ciudades donde sus maridos trabajan, han descubierto que, pasada la fascinación primera al entrar en contacto con la naturaleza , el aburrimiento de vivir aisladas acaba por destruir sus mentes. Después de cierto tiempo, se sienten incapaces hasta de sostener una conversación interesante con sus maridos cuando vuelven del trabajo, quienes a su vez, después de una jornada laboral de ocho horas y conducir en medio de un tráfico enervante dos, cuatro o más, todo lo que quieren es descansar , y es justo.

Ellas pasan los días y los meses sin tener un adulto inteligente cerca con quien poder hablar y terminan sin tener nada que decir excepto sobre los problemas con los niños o pequeñeces caseras. Entonces comienzan a tomar cursos de una cosa u otra en algún pueblo cercano, pero tampoco en las clases encuentran mucha conversación. Finalmente, en Inglaterra, descubren un recurso: el "National Housewives Register" (Registro Nacional de Señoras de su Casa). Es una asociación dedicada a proporcionar un lugar de reunión para las madres de familia con mente ágil. A las que tienen una mentalidad más rutinaria se les advierte que allí los grupos discutirán solamente tópicos "no relacionados con la vida doméstica". Tejer o cualquier otra clase de labores manuales se consideran actividades de mal gusto.

Esto es lo que diferencia a esta sociedad de la mayoría de otras organizaciones británicas para las mujeres, donde generalmente se dan clases de costura y de cocina y apenas hay un poco de conversación en grupo mientras unas cuantas se preparan un té y lo toman juntas.

El "Register" fue fundado en Gran Bretaña el año 1960 cuando en un periódico se publicó la carta de una mujer, habitante del suburbio, quién proponía que se registrarán todas las mentes femeninas ágiles a través de la nación para formar grupos de reunión a distancias accesibles de cualquier parte. La carta obtuvo cientos de respuestas. Así comenzó el Registro.

Actualmente esta entidad tiene 25.000 asociadas que pagan una insignificancia anualmente y en su oficina central se reciben de 30 a 70 pedidos de información cada día. Hay 875 grupos organizados a través de la nación y algunos de sus miembros que se trasladaron al extrnajero han creado grupos similares en diferentes naciones europeas y en Australia, Canadá, Africa del Sur y Hong Kong. Estos grupos no existen en los Estados Unidos, donde parecería que son necesarios, siendo la razón que aquí se forman fácilmente amistades en los vecindarios mientras que en Inglaterra hay que vivir muchos años en un lugar antes de obtener aceptación como miembro de la localidad.

Las mujeres que se inscriben en el Registro suelen ser personas que han llegado recientemente a un lugar al que ha sido trasladado su marido por razones de trabajo y ellas se encuentran solas e ignoradas por la gente que las rodean, quienes pueden ser afables en los encuentros casuales, pero son inútiles los intentos de establecer amistad con ellas.

La mayoría de las mujeres pertenecientes al "Register" están casadas y tienen hijos, aunque también puede haber solteras y divorciadas; suelen haber estudiado algún tiempo en la universidad, pero no están graduadas, porque han abandonado los estudios para contraer matrimonio. Cierto grado de cultura se considera importante en los grupos porque la organización quiere mantener un elevado nivel intelectual. Cada grupo informa a la central sobre sus actividades cada año y pueden ser expulsados del "Register" los que se han vuelto demasiado domésticos.

Las discusiones de grupo versan sobre temas psicológicos, políticos, feministas, lingüísticos, o sobre cualquier forma de creatividad de manera que sus miembros encuentran allí una válvula de escape para expresarse y pensar más allá de los deberes de ama de casa y madre de familia. Ellas han descubierto que esta válvula las hace más pacientes con los hijos y más atractivas para sus maridos.

Mediante el Registro se crean nuevas amistades y la entidad trata de ser como una gran familia para sus miembros, fomentando el deseo de comunicación entre ellas.

Hay mujeres que vuelven al trabajo cuando sus hijos han crecido lo suficiente para desenvolverse sin su presencia constante y entonces dejan el "Register" porque ya no lo necesitan. Se llevan, sin embargo, el saldo de haber establecido algunas sólidas amistades que pueden perdurar toda la vida (ALA)

México:

¿Comunismo a la europea?

Por JOAQUIN ANDRADE
Especial de Inter Press Service

México, Junio (IPS).- ...os llenan de entusiasmo ... éxitos obtenidos recien... ...nente por los partidos ...munistas de Italia, ...ancia y España en la ...ha por la democracia y ...socialismo. . . Nuestro ...rtido mantiene su po...ión independiente y ...opta plenamente la ...ponsabilidad de ela...rar su propia política".

Este párrafo se en...ntra en la principal ...olución del Décimo ...avo Congreso Nacional ... Partido Comunista ...xicano y ha hecho pen... a algunos obser...dores que el PCM se ...rta levemente de sus ...as y durante cincuenta ...s, repetidas ideas ...a aproximarse a lo que ...onoce en la actualidad ...como "Eurocomunis-...".

Después de una acep... ...e inserción entre los ...eros y los campesinos a ...ienzos de los años ...nta, los comunistas ...xicanos perdieron ...ciones hasta quedar ...cidos a un pequeño ...po, con muy escasa ...vancia en la sociedad ...icana.

Las resoluciones del ...greso reconocen esta ...ación: "La limitación ...titativa del partido ... superarse y generar ...suficiente capacidad orgánica e ideológica para intervenir activamente en todas las luchas y en todos los problemas del país".

Los aires de reforma política que trajo el gobierno de López Portillo está capitaneada por la Comisión Electoral, la cual recoge sugerencias de todos los partidos. Los comunistas no quieren presentarse aparentemente, con las caras adustas y las "actitudes mesiánicas" que les atribuyó en un pasado un popular periodista mexicano.

Los comunistas están también prevenidos contra los "errores sectarios" que incluso se mencionan en antiguos documentos del PCM. Al parecer, los comunistas consideran que México ha vivido -bajo el predominio absoluto del PRI- varias décadas de autoritarismo y para superarlo, es preciso perfeccionar el libre juego democrático de todos los partidos.

"La más grande necesidad del México de hoy es la democratización del régimen político. La sociedad no puede seguir siendo gobernada con los métodos antidemocráticos a través de los cuales el Estado interviene en todos los poros de la sociedad, controla su movimiento y cercena los derechos "ciudadanos" dice en una declaración reciente el Comité Central del PCM.

El mismo documento muestra un cambio de actitud del PCM con otros partidos de izquierda y el conjunto de la sociedad. Lejos de considerarse el ombligo de México, el Comité Central dice:

"La conquista de los derechos del Partido Comunista por importante que sea no deja resuelta la democracia en el país, ni siquiera la de los derechos de la izquierda en su conjunto. El desarrollo político necesario tendrá cabal realidad con la modificación sustancial de las relaciones entre el Estado y todas las fuerzas sociales y políticas".

Consecuente con esta posición, Arnaldo Martínez Verdugo, Secretario General del PCM, propuso ante la Comisión Federal Electoral que se modificara la Constitución y se permitiera a "los ministros de diferentes cultos, en su calidad de ciudadanos" formar parte de cualquier partido político.

La respuesta del Secretario General del PCM es interesante, no tanto por el problema específico de si los ministros del culto deben hacer política, sino

(Pasa a la página 11)

Cartas a PRESENCIA
Sobre la seguridad social

Señor Director:

En la edición del 26 de este mes, de su prestigioso diario, se incluye un artículo que firma Abigail Andrade, artículo y conceptos que agradecemos pero que queremos aclarar para información de los distinguidos lectores de "Presencia":

1.- Dicho artículo se refiere al "Fondo Complementario de Profesionales y Técnicos de la Minería Nacional" (FONCOPROMIN) que es diferente al "Fondo Complementario Minero" (FONCOMIN).

2.- Es precisamente nuestro Fondo Complementario de Profesionales y Técnicos de la Minería Nacional el que vienen otorgando las importantes rentas complementarias a que la articulista se refiere.

3.- Como nos hallamos bajo la supervisión técnica del Instituto Boliviano de Seguridad Social (I.B.S.S.) éste ha determinado ya concretamente el campo de aplicación de nuestro Fondo, que no se limita a los Profesionales con título en provisión nacional, sino también a los egresados de universidades y a otros que, por calificación de sus propias emprsesas merezcan la condición de "técnicos".

Con este motivo y rogando la inserción de la presente aclaración en su prestigioso diario, aprovechamos la oportunidad para renovarle nuestras atentas consideraciones,

Dr. Glicerio Rojas C., Presidente.
Lic. Felipe Sandoval T., Gerente.

España
Repudio al terrorismo

POR HUGO DELGADILLO OLIVARES
Corresponsal de PRESENCIA en Madrid.

Un crimen injustificable, un asesinato a mansalva, un delito que rebasa toda significación política se ha cometido aquí en España. Se ha matado a un hombre. Este hecho ha conmovido a todo el pueblo español. Conmueve a toda persona humana, Mucho más, quizás nos conmueve a los bolivianos que somos amantes de la paz y de la libertad. Aquí, amigos lectores, han matado a un indefenso hombre secuestrado hace un mes. No quiero decir quiénes son porque para toda mente sana irrita saber la degradación de la personalidad humana.

Al pueblo de esta joven democracia lo ha exasperado el alevoso crimen del Sr. Ibarra. Un industrial que llega a los 64 años y que luego de esa serie de éxitos que sólo el incesante trabajo puede dar, logra situarse en una posición económica expectante en España y entonces un grupo separatista, extremista, so pretexto de buscar la libertad de extremistas detenidos, impone condiciones exigiendo mil millones de pesetas (catorce millones de dólares aproximadamente) de rescate. La familia desesperada logra conseguir sólo cuatrocientos millones, y los secuestradores, al parecer, ejecutan fría y alevosamente al secuestrado por no entregárseles integramente la cantidad solicitada.

¿Son políticos o son gansters?....Lo cierto es que el asesinato del señor industrial o de quien sea, señor, panadero o de un canillita llega a llegar en forma profunda la conciencia civilizada de las personas.

Han tenido secuestrado al señor Ibarra un mes, suficiente tiempo para conocer a través de la prensa y otros medios de comunicación social la personalidad del infortunado industrial y, ante todo, fundador de varias entidades en favor del niño español.

La prensa del norte de España clamaba por la libertad del secuestrado, la Iglesia rogaba e imploraba, el pueblo, en ascuas, jamás creyó en el desenlace.

Hoy está muerto un hombre por acción de otros hombres. Esta descartado el móvil político que por un tiempo sirvió de pretexto a los secuestradores, quienes demostrando su total desprecio a la vida humana, no hacen otra cosa que lucrar con la vida, so pretexto de exigir primero la amnistía de los separatistas vascos detenidos, y luego, cuando ya están libres, matar al rehén, practicando así el crimen por pura razones lucrativas.

Durante los años que me encuentro en España, nunca con tanta vehemencia como ahora se habían exacerbado los ánimos del pueblo español ante un asesinato.

Aquí hay rabia por la incapacidad de frenar los asaltos a los bancos, las agresiones en vía pública y, sobre todo, a los terroristas. Esta sociedad está consternada. Yo creo que toda persona de bien que se precie de tal, también se encuentra así por este hecho por demás repudiable. Lo malo del caso es que se confunde con el reflejo trágico de una situación política de intransigencia.

El terrorismo, como alteración violenta de la ley y de la conducta humana, está convertida en una verdadera lacra que difícilmente puede ser extinguida Así, por lo menos se demuestra en los países donde se acentúa.

El terrorista es una acción que no puede esgrimir una ideología política puesto que, explícitamente, abdica de ella en cuanto pasa a la acción punitiva.

Cuando la joven democracia española se ha puesto de manifiesto al mundo, cuando este sistema de gobierno ya es representativo, y cuando se han superado las graves lagunas de un régimen, aquí ya no es posible ese tipo de extorsiones a la condición humana. De ahí que el reciente asesinato no sea otra cosa que el resultado de acciones de malhechores y vulgares asesinos, como los hay en todas partes del mundo.

El pueblo español está irritado al igual que cualquier pais, o en cualquier circunstancia similar. El proceso de recuperación de libertades no acepta un asesinato a sangre fria y sin razón.

Al amenazar contra el Estado, y esto es lo peligroso se está amenazando contra la vida ciudadana.

Se sigue exteriorizando el repudio unánime por esta nueva víctima del terrorismo. Y con esta circunstancia, el nuevo gobierno de la democracia tendrá que sentar bases y solidas garantias para no perder la confianza depositada en las urnas el anterior 15 de junio. Tarea difícil, pero el gobierno que cuenta con el respaldo de su pueblo, tendrá que dar con los asesinos desenmascarándolos políticamente. Al menos esta es la exigencia actual que vive España después de las elecciones. El pueblo español parece decir "basta" a tanta sangre, porque ya tiene a sus legítimos representantes que darán si no quieren perder el apoyo del pueblo, la satisfacción de que el peso de la Ley caiga sobre esos vulgares asesinos.

Las jornadas judiciales

Por el Dr. JOSE ZEGARRA CERRUTO

Es importante realizar una evaluación somera de las Primeras Jornadas Judiciales, auspiciadas por la Excma. Corte Suprema de Justicia, y que han sido clausuradas por el primer mandatario en un acto que ha de ser histórico para la judicatura nacional, por su solemnidad y por los logros alcanzados en un evento tan trascendental.

Es bueno puntualizar que las conclusiones serán publicadas por el alto tribunal de la Nación, conforme ha manifestado el Dr. Raúl Romero Linares; por ello realizaremos algunos apuntes sobre las ponencias aprobadas y que, por su importancia, serán comentadas. Iniciaremos este análisis apretado tomando en cuenta la prioridad con que han sido entregadas las ponencias para su consideración en las plenarias.

CODIGO DE PROCEDIMIENTO PENAL

La Comisión del Código de Procedimiento Penal, tuvo como ponente a la Corte del Distrito de Santa Cruz, integrada por varios delegados con voz y voto, cuyas conclusiones fueron sometidas a consideración de la Primera Plenaria. Entre los puntos importantes fueron aprobadas las siguientes ponencias: "Suprimir la segunda parte del art. 103 del Código Penal a fin de evitar la evidente contradicción existente con el art. 11 del Código de Procedimiento Penal". Esta ponencia ha sido aprobada por la plenaria que admitió la existencia de esa contradicción, ya que en el Código Penal en su segundo periodo dice: "La renuncia o desistimiento a favor de uno de los partícipes del delito, beneficia a los otros". Este parágrafo es diametralmente opuesto a lo que determina el art. 11 del Código de Procedimiento Penal que expresa: "Si fueren varios los ofendidos, la renuncia o desistimiento de uno de ellos, no tendrá efecto con respecto a los demás. Si fueren varios los imputados, el desistimiento en favor de uno no beneficiará a los otros".

En consecuencia, el desistimiento en favor de un imputado no favorece a los otros, debiendo continuar la causa con arreglo a Ley.

Otra de las ponencias aprobadas en la plenaria se refiere a la aplicación del art. 35 inc. 4º. del Código de Procedimiento Penal referente a la acumulación de causas por conexión que debe operarse también en el plenario de la causa, para efectos de la sentencia única determinada por el art. 246 del mismo cuerpo de leyes; la ponencia a la letra, dice: "La acumulación de causas por conexión, prevista por el art. 35, inciso 4º. del Código de Procedimiento Penal, debe operarse también en el estado plenario para los efectos de la sentencia única determinada por el artículo 246. . .".

Esta ponencia tiende a aclarar al juzgador público en la acumulación de causas por conexión que puede producirse tanto en la etapa de la instrucción como en el plenario, a petición de parte o de oficio.

La ponencia séptima de la Comisión ha sido aprobada con modificación referente a la declaratoria de rebeldía en el estado del sumario o instrucción; y se ha determinado que, en esta etapa, no deben ordenarse la pérdida de la ciudadanía ni el secuestro de bienes del imputado, por cuanto corresponde esta previsión en el plenario de la causa. Empero, para tener una idea del caso, transcribo in extenso los términos de la ponencia presentada por la Comisión de Código de Procedimiento Penal y que dice: "Se considera que, en el caso del art. 101, la declaratoria de rebeldía y contumacia no debe existir en forma expresa por auto motivado, sino que debe producirse mediante la simple citación por cédula o por edictos de prensa. La declaratoria de rebeldía y contumacia conforme a los alcances del art. 250 sólo debe producirse en el estado plenario, por cuanto en el sumario, que es una etapa de investigación y acumulación de pruebas, resulta ser una medida muy enérgica y prematura".

La modificación de la ponencia referida anteriormente incide solamente en que debe declararse la rebeldía y contumacia mediante un auto, sin disponer el secuestro de bienes ni la pérdida de la ciudadanía.

La plenaria aprobó la complentación del art. 108 del Código de Procedimiento Penal disponiendo que "los Fiscales que no emitan su requerimiento en los términos señalados incurrirán en retardación de justicia". Este punto ha sido debatido, por cuanto si bien los Fiscales son acusadores y partes en el juicio penal, sin embargo deben requerir oportunamente de acuerdo con la dinámica procesal. Caso contrario, se estima que incurrrirán en las penalidades de retardación de justicia.

La ponencia décimo tercera dice: "En vista de la confusión en la aplicación del art. 133 del Procedimiento Penal con respecto al cuerpo del delito como cuestión previa para el ejercicio de la acción penal este criterio no debe primar en algunos casos en que resulta difícil su comprobación porque el autor hace desaparecer el cuerpo del delito, dejando su comprobación con arreglo al art. 143".

Se ha visto por conveniente aprobar esta ponencia, por cuanto en algunos juzgados de instrucción del país, no dictan el auto de instrucción si no se acredita previamente el cuerpo del delito, y, lógicamente, la denegatoria implica declarar la impunidad en ciertos casos.

Independientemente de las recomendaciones para la aplicación del Código Penal, también se ha aprobado la ponencia referente a la Ley Nacional de Control de Sustancias Peligrosas sobre la eliminación del parágrafo del art. 103 que dispone la revisión de oficio por la Excma. Corte Suprema de Justicia. Dicha ponencia, por su contenido, merece ser transcrito literalmente y dice: "La Ley Nacional de Control de Sustancias Peligrosas de 17 de Diciembre de 1976, establece en la parte segunda del artículo 103 que las sentencias consultadas ante las Cortes Superiores, deberán remitirse de oficio en revisión ante la Excma. Corte Suprema de Justicia. Se considera que resulta contra la lógica procesal que sentencias consultadas tengan que merecer una revisión que en puridad resulta una segunda consulta, lo que a todas luces es incongruente. Por esta razón, se solicita la supresión del referido parágrafo del artículo 103". Se manifestó que se había incorporado este parágrafo para precautelar el prestigio y alta ponderación de la administración de justicia. Empero, por los argumentos doctrinarios se aprobó la eliminación de aquel parágrafo.

Por tratarse de una síntesis de las ponencias aprobadas en las plenarias de las Jornadas Judiciales, no profundizamos en toda su extensión, pues de las veintiseis ponencias de la Comisión, han sido aprobadas veinticuatro, lo que significa que hubo un trabajo positivo de la Comisión del Código de Procedimiento Penal presidido por el Dr. Mariano Saucedo Mercado, de la Corte Superior de Santa Cruz, e integrada por prestigiosos jurisconsultos y universitarios.

Continuaremos con el análisis de las otras comisiones a fin de tener una idea panorámica del magno acontecimiento.

NOTICIA DE PERFIL

La cultura y los premios

Se habla de que las autoridades se hallan estudiando el nombre o los nombres de los ciudadanos que serán premiados por su labor cultural. Antes se discernía el Premio Nacional de Cultura, premio que ahora parece que trata de ser otorgado a varias personas que hubieran cumplido una obra cultural de magnitud. Entre estas personas se menciona a don Oscar Cerruto, un eximio escritor y un fino poeta cuya obra es apreciada no sólo en el país sino en el extranjero. Ojalá sea don Oscar Cerruto el escogido, para quien va este papelito.

Don Oscar:

Perdone que le mande un papelito escrito en mala prosa, pero es que tengo urgencia de comunicarme con usted. Quise hacerlo por teléfono y cada vez que le llamo me dice su esposa que se halla usted en el Parnaso dialogando con las Musas y como yo no conozco ese boliche ni a esas señoritas me quedo sin hablar con usted. Ayer leí en el periódico que usted es uno de los candidatos al Premio Nacional de Cultura 1977 y esa noticia nos llenó de gozo a mis amigos y a mí que conocemos su obra literaria y sabemos medir la magnitud de su aporte a la cultura boliviana. Ya sé que muchos de mis lectores se sentirán un poco extrañados de que en esta columna de temas leves hoy hablemos de cultura. Les diré que no se preocupen porque también hablaremos de fútbol. Ellos deben recordar el alboroto que se armó en el país cuando el Equipo Bolivia de Fútbol venció a Uruguay y a Venezuela y se clasificó para la siguiente rueda del Campeonato Mundial de ese deporte.

Todos participamos de esa euforia y mucha gente se adhirió a una campaña honesta propiciada por unos ciudadanos honrados para entregar a nuestros futbolistas una regular cantidad de dinero como premio a sus esfuerzos. Y así se hizo. En el aspecto cultural, don Oscar, la gente no vibra de esa manera. Un hermoso libro de poesía como "Cifra de las rosas" o "Patria de sal cautiva", o "Cántico traspasado" no causa en nuestra gente una emoción proporcionada a la que puede causar un gol de Tamayá Jiemenez, o de Carlos Aragonés, o de Calichín Morales. Ya sé don Oscar que a lo mejor usted no ha escuchado nombrar a estos señores, como ellos tampoco deben saber de usted y de su obra. Están mano a mano, o están mano a pie. Pero un enorme sector de la ciudadanía sabe de usted y ha leído sus versos delicados, o se ha maravillado con su novela "Aluvión de fuego" y mi anhelo sería que esa gente vibre con su obra y se adhiera al Premio que tal vez puedan concederle este año. No hablo de una adhesión económica al Premio, sino de una adhesión espiritual, para que junto al Premio que pudieran darle las autoridades, usted encuentre el testimonio agradecido de sus lectores y de sus amigos. Tengo entendido que este premio es a la obra de toda una vida. Si es así, usted lo merece. Dios ilumine a quienes disciernen este Premio y mientras tanto yo seguiré buscando por las noches un boliche que se llama Parnaso y donde se puede dialogar con las Musas. Su amigo.

PAULOVICH.

CAMPAMENTO.- En la localidad de Mirajes, Santa Cruz, se realizó un Campamento Nacional de Scouts, reuniendo por espacio de ocho días a 250 muchachas de todo el país. En la foto, se observa un aspecto del campamento, que según los organizadores, logró pleno éxito.

Concluyó en Santa Cruz la reunión nacional de scouts

SANTA CRUZ, 30 (PRESENCIA).- Después de ocho días ha finalizado hoy el Décimo Campamento Nacional de Guías Scouts de Bolivia, que contó con la asistencia de 240 delegadas de todo el país.

El campamento donde convivieron en carpas muchachas de 13 a 22 años, se levantó en el Centro Recreativo de "Mirajes" a pocos kilómetros de la ciudad, cruzando el río Piraí y fue según los organizadores "una verdadera fiesta juvenil de integración".

Muchachas de toda condiciones, que profesan el scoutismo tuvieron ocasión, de convivir, divididas en nueve compañías representando a los nueve departamentos. De esta manera las criaceñas o las orureñas tuvieron que esmerarse para demostrar aptitudes, no sólo en el canto, el baile, sino también en el arreglo del campamento y la comida.

Este encuentro fue complementado por conferencias sobre diversos temas juveniles, por mesas redondas donde cada joven exponía su modo de pensar sobre la actualidad nacional y practicando las técnicas propias del scoutismo.

Siete sacerdotes de Santa Cruz cumplieron sus Bodas de Plata

SANTA CRUZ, 30 (PRESENCIA).- Siete sacerdotes de la Arquidiócesis de Santa Cruz acaban de cumplir sus Bodas de Plata Sacerdotales, en medio del reconocimiento general de los fieles. Son ellos: RP. José María Ruiz, RP. Wálter Valladón, RP. José Gribbs, RP. David I. Walsh, RP. José Kane, RP. Augusto Kricher, RP. Arturo Pral y el RP. Guillermo Marley.

El Padre José María Ruiz es Párroco de Portachuelo, donde se realizó en las últimas horas un acto de reconocimiento a su labor. Entre las distinciones que recibió sobresale un pergamino de la Universidad Gabriel René Moreno.

El Padre Wálter Valladón es Párroco del Templo de San Isidro de Mineros, en la Provincia Santistevan. Llegó a Bolivia en 1942 y pasó más de 20 años en el Vicariato de Pando y Riberalta.

El Padre José Gribbs, trabaja en la parroquia de San Roque de esta ciudad y en Nuestra Señora del Rosario de Warnes. Llegó a Bolivia en 1952, poco después de ser ordenado como sacerdote de "Maryknoll" en Nueva York.

El Padre David I. Walsh es Párroco de Santa Ana de Cala Cala y también del Santuario de la Virgen de Cotoca, cuya labor en el campo de la evangelización y la promoción del campesino ha sido ampliamente reconocida.

El Padre José Kane es Capellán de la Dirección Departamental de Tránsito y Párroco de San Roque en esta ciudad. Actualmente también está trabajando en un proyecto piloto en el Barrio Braniff, por encargo de la Arquidiócesis. Se caracteriza por su abnegación y labor con la juventud.

El Padre Augusto Kricher, de la Parroquia de San Roque de esta ciudad, es un incansable servidor de familias pobres. Fue también sacerdote del Santuario de Cotoca y actualmente trabaja en proyectos de extensión cultural.

El Padre Arturo Pral trabajó durante muchos años en parroquias del Altiplano. Fue Párroco de Peñas y Achacachi, lugares donde asumió constantemente la defensa de los campesinos.

Finalmente el Padre Guillermo Marley fue el fundador de las iglesias existentes hoy en día en la Colonia Japonesa de Okinawa, en el norte de este departamento.

Banco de la Vivienda explicó sus programas y planes para Santa Cruz

SANTA CRUZ, 30 (PRESENCIA).- Al concretarse el crédito de veinte millones de dólares de parte del Banco Mundial, el Banco de la Vivienda dinamizará sus actividades y dentro sus planes está realizar en este distrito una labor en beneficio de familias de ingresos limitados que no cuenten con "techo propio".

El Banco de la Vivienda abrirá la primera agencia en esta ciudad el próximo 15 de julio. Hasta ahora era corresponsal el "Banco de Santa Cruz de la Sierra". Los planes de "BANVI" alcanzan a todo el país y actualmente 6.500 juegos de baño adquiridos con un crédito de la Corporación Andina de Fomento, están a disposición de las empresas constructoras y personas particulares que pueden solicitar con garantía personal y a un año plazo.

Estos y otros detalles han sido proporsionados a la prensa por el Sub-gerente del Banco de la Vivienda Augusto Regerín, quien regresó a La Paz después de cumplir una serie de gestiones. Dijo que en los dos años de vida se han otorgado más de 250 préstamos para vivienda con los 60 millones de pesos que, entonces, se disponía.

"BANVI", tiene un presupuesto para este año de 80 millones de pesos que están destinados a favorecer a gente de los estratos de menores ingresos.

Reguerín manifestó que se está estudiando un programa mucho más amplio para Santa Cruz a todo nivel. Estos proyectos se concretarán cuando el Banco Mundial empiece a desembolsar los 20.000.000 de dólares, empréstito a punto de concretarse a veinte años plazo y que servirán para construir diez mil viviendas más.

Indicó que con un crédito de la CAF por 1.500.000 pesos se adquirió 6.500 juegos de baño que están a la venta a precio de fomento. Aclaró que no sólo las empresas constructoras están siendo beneficiadas con el crédito sino también personas particulares que tengan interés en renovar sus juegos de baño o instalar nuevos. Como único requisito se exige garantía personal.

El Sub-Gerente, finalmente se refirió a la importancia de abrir en esta ciudad una agencia del "BANVI". Expresó que existen todas las condiciones para poder trabajar en proyectos de largo alcance tomando en cuenta la importancia de la zona y la aceptación que ha tenido en Santa Cruz el Banco de la Vivienda.

ENTREGA DE ALIMENTOS.- El Programa Mundial de Alimentos, a través de su filial en el país, Alimentos para el Desarrollo, entregó en la localidad de Urmiri, Potosí, una gran cantidad de harina en calidad de donación. Esta ayuda está destinada a rehabilitar a esta comunidad rural, devastada en tiempo pasado, por deslizamientos.

Pobladores de Urmiri recibieron colaboración alimenticia de NN.UU.

POTOSI. - (PRESENCIA).- La localidad de Urmiri, a 80 Kms. de Potosí que hace más de un año sufrió las consecuencias de un deslizamiento geológico, recibió una donación de alimentos, cuyo valor sobrepasa la suma de 200.000 dólares.

Los alimentos comprenden harina de trigo, de maíz, avena y aceite, cuya donación se canalizó a través de las Naciones Unidas y su Proyecto del Programa Mundial de Alimentos, ALDE que, a su vez cooperó con la Dirección de Defensa Civil del Ministerio de Defensa Nacional.

Para la entrega de las 212 toneladas de alimentos llegó a Potosí el Representante de las Naciones Unidas, Hugo Cueva y en representación del Ministerio de Defensa, el My. Hugo Claros Peñaranda. El promotor de la reconstrucción de Urmiri, el misionero belga Mauricio Parent organizo la distribución en las comunidades de Urmiri Pampa, Vacuyo, Turquiri, Cuturi, Belén, Pampa, Tambo Alcalá y otras, las que se comprometieron a realizar trabajos de mejoramiento de la región.

A la entrega asistieron también autoridades de Potosí, habiendo viajado el Prefecto Accidental del Departamento, Cnl. Remberto Lafuente.

Graduación de suboficiales se realizará en Cochabamba

COCHABAMBA (PRESENCIA).- Con la asistencia del Presidente de la República, General Hugo Banzer Suárez, del Comandante General del Ejército, Gral. Raúl Alvarez Peñaranda y otros altos jefes castrenses, se llevará a cabo el acto de egreso de la Promoción VIII y la clausura del Año Académico Militar del curso "A" de suboficiales y sargentos de 1977, en el cuartel de la Escuela de Suboficiales y Clases del Ejército "Sof. Guido Pradel" de La Muyurina de esta capital. La ceremonia se realizará el próximo dos de julio.

PROGRAMA

El comandante de ese Instituto Militar, Tcnl. Faustino Rico Toro H. indicó que el programa se desarrollará en la siguiente forma:

Honores al Presidente de la República, concentración para el acto de egreso y clausura, Himno Nacional, coro general, lectura de la Orden del Día de la Escuela de Sub-oficiales y Clases, por el ayudante del instituto, informe de labores académicas por el Jefe de Estudios de la Escuela, entrega de certificados e insignias de egreso a la Promoción VIII, Himno Salve Oh Patria, palabras del Sob. Alfredo Cuba Flores en representación de la Promoción VIII y entrega de pergaminos de reconocimiento al Mérito y del mosaico recordatorio, palabras del Comandante de la Escuela, Tcnl. Faustino Rico Toro, lectura del acta de clausura del Año Académico Militar del Curso "A" de 1977, palabras del Comandante General del Ejército, Gral. Raúl Alvarez Peñaranda, columna de honores a la bandera y marcha final.

Empresa Internacional

Para trabajar en Argelia necesita:

Varios soldadores de planta, presentarse en calle Bolívar Nº. 84, Santa Cruz, en horas de oficina, adjuntando certificado de trabajo. Sólo fotocopia y curriculum vitae.

Santa Cruz, 29 de junio de 1977

En La Paz, calle Colón "Edificio Litoral" 6to. piso, oficina Nº. 2.- casilla 6572.-

Empresa Nacional de Electricidad S.A.

"ENDE"

Central Termoeléctrica de Camargo

Invitación para la Construcción de Obra Civil

La Empresa Nacional de Electricidad S.A. "ENDE" ha proyectado la construcción de una central termoeléctrica en la localidad de Camargo, Provincia Nor Cinti del Departamento de Chuquisaca.

Se invita a todas las empresas del ramo de la Construcción, establecidas en el país, de categoría 3a. y superiores, a presentar propuestas para realizar la construcción de la obra civil de la Casa de Máquinas de la mencionada Central.

La superficie construída será de aproximadamente 200 m2., con cubierta metálica tipo tinglado.

Los pliegos de especificaciones correspondientes estarán disponibles para la venta a partir del 5 de julio de 1977 y podrán ser adquiridos a un precio de $b. 450. en la Tesorería de ENDE, Avenida de las Heroínas Nº. 4574 Cochabamba Bolivia.

Las propuestas se recibirán en sobre cerrado hasta las 17.00horas del día viernes 29 de julio de 1977 en la Secretaría General de la Empresa Nacional de Electricidad S.A., Avenida de las Heroínas Nº. 4574 Cochabamba, Bolivia.

Comunicado

Tenemos el agrado de comunicar a nuestra distinguida clientela que para reservaciones y compra de pasajes en los hoteles prefecturales de Copacabana, Coroico, Urmiri, Viscachani, Sorata, Chulumani, Irupana, Caranavi, (pronta inauguración), los atenderemos muy cordialmente en nuestra oficina de turismo final del prado (Plaza del Estudiante) y calle Comercio 1230 (Dirección de Hoteles), teléfonos 63404 y 25671.

Servicio de Micro a delegaciones de más de 15 personas.

DIRECCION DE HOTELES
PREFECTURA DEL DEPARTAMENTO
LA PAZ-BOLIVIA

National ARTEFACTOS PARA EL HOGAR DE FAMA MUNDIAL

Presidencia de la República

Alimentos para el Desarrollo

"A.L.D.E."

Por motivo de traslado, las oficinas de "ALDE" permanecerán cerradas los días jueves 30 y viernes 1º. de julio.

A partir del día lunes 4 de julio próximo, la institución atenderá en sus nuevas oficinas instaladas en la Calle Vincenti esquina Crespo Nº. 960 Sopocachi, en su horario oficial de Hrs. 7:30 a Hrs. 15:30 p.m.

Teléfonos Nos. 55751 - 64051 - 22653.

Casilla de Correo: 6032.

La Paz, 29 de junio de 1977

Ministerio de Trabajo y D.L.

Banco Mundial

Requerimiento de Personal

Se requieren los servicios de los profesionales detallados a continuación, por un período de 18 meses:

ECONOMISTA (Para asumir la Dirección del Proyecto)

Requisitos:

a) Economista con título universitario en grado superior al de licenciatura, en la especialidad de análisis y planificación regional.

b) Experiencia de trabajo de por lo menos dos años, en la formulación y ejecución de proyectos regionales o sectoriales.

c) Haber desempeñado cargos de responsabilidad en el campo de su especialidad.

d) Tener conocimiento de los aspectos relacionados con la actividad minera.

ECONOMISTA (ANALISIS REGIONAL)

Requisitos:

a) Economista con título universitario en grado superior al de licenciatura, en la especialidad de análisis regional.

b) Tener experiencia de trabajo en la formulación y ejecución de proyectos regionales o sectoriales.

ECONOMISTA (PLANIFICACION DEL EMPLEO O RECURSOS HUMANOS).

Requisitos:

a) Economista con título universitario en grado superior al de licenciatura en una de las especialidades mencionadas.

b) Tener experiencia de trabajo en el campo de su especialidad.

ECONOMISTA (ESTADISTICA)

Requisitos:

a) Economista con título universitario en grado superior al de licenciatura, en la especialidad de estadística.

b) Tener experiencia de trabajo en investigaciones socioeconomicas.

ANTROPOLOGOS (DOS).

Requisitos:

a) Título universitario en Antropología social, en grado superior al de licenciatura.

b) Tener experiencia de trabajo en la investigación de las áreas rurales o mineras de Bolivia.

URBANISTA

Requisitos:

a) Arquitecto con título universitario en grado superior al de licenciatura, en la especialidad de analisis y Planificación Urbano-Regional.

b) Tener experiencia de trabajo de por lo menos dos años, en el campo de su especialidad.

Los profesionales interesados pueden presentar sus expedientes hasta el día 15 del mes de julio del presente año, en la Dirección de Programacion Económica y Social Minera 3er. piso del Ministerio de Trabajo y Desarrollo Laboral.

La Paz, 29 de junio de 1977

Ministerio de Urbanismo y Vivienda

Consejo Nacional de Vivienda para Fabriles, Constructores y Gráficos

CONVIFACG

Postergación de Fecha de Presentación de Propuestas

Convocatorias

04/77 Construcción 104 Viviendas La Paz
05/77 Construcción 38 Viviendas Sucre
06/77 Construcción 56 Viviendas La Paz
07/77 Construcción 50 Viviendas Cochabamba

El Consejo Nacional de Viviendas Fabriles, Constructores y Gráficos por Resolución de la Junta de Licitaciones, en su última reunión ha resuelto postergar la fecha de entrega de las propuestas 04, 05, 06, 07/77 hasta el 15 de Julio próximo pudiendo postular las Empresas de 1era., 2da., 3ra., Categorías inscritas en el Registro Nacional de Empresas Constructoras de Obras Públicas y en la Cámara Boliviana de la Construcción, conforme al siguiente detalle:

CONVOCATORIA 04/77 Construcción 104 Viviendas La Paz

a) 60 viviendas pareadas tipo V.U.P. 3
b) 40 viviendas pareadas tipo V.U.P. 3
c) 4 viviendas no pareadas tipo V.U.P. 3

PRECIO TOTAL 10.071.709.08 $b.

Plazo de ejecución 210 días calendario

Costo Pliego Especificaciones: 1.500 $b. (Un mil quinientos Pesos Bolivianos).

CONVOCATORIA 05/77 Construcción 38 Viviendas Sucre

a) 16 viviendas pareadas tipo V.U.P. 3a
b) 16 viviendas pareadas tipo V.U.P. 6a.
c) 6 viviendas no pareadas tipo V.U.P. 6a.

PRECIO TOTAL 3.515.665.78 $b.

Plazo de ejecución 120 días calendario

Costo pliego de especificaciones 800.oo $b. (Ochocientos Pesos Bolivianos).

CONVOCATORIA 06/77 Construcción 56 Viviendas La Paz

a) 28 Viviendas tipo V.U.P. 3
b) 28 Viviendas tipo V.U.P.7

PRECIO TOTAL 5.315.168.88 $b.

Plazo de ejecución 120 días calendario

Costo pliego de especificaciones 1.000 $b.(Un mil Pesos Bolivianos).

CONVOCATORIA O7/77 50 Viviendas Cochabamba

a) 26 viviendas tipo V.U.P. 3a
b) 24 viviendas tipo V.U.P. 6a

PRECIO TOTAL 4.679.285.24 $b.

Plazo de ejecución 120 días calendario

Costo pliego de especificaciones 1.000 $b (Un mil Pesos Bolivianos)

Los planos, pliegos de especificaciones generales y técnicas, pueden retirarse de la Oficina Central del Consejo. Calle México Nº. 1790 3er. Piso, en La Paz o en las Agencias, Calle Bustillos Nº. 245 en Sucre, y Nataniel Aguirre 6341 en Cochabamba.

Las Propuestas serán presentadas cumpliendo todos los requisitos exigidos por DL. 10120 relativas a Licitaciones Públicas, hasta el día 15 de Julio del presente año a hrs. 16.30 en la Oficina Central o Agencias Regionales del CONVIFACG.

La Paz, 27 de Junio 1977

RELACIONES PUBLICAS

Negociaciones sobre Canal de Panamá concluirán durante el verano boreal

WASHINGTON, 30 (AFP) - Las negociaciones entre Estados Unidos y Panamá para acordar un nuevo tratado sobre el Canal concluirán de manera positiva en el curso de verano (boreal), estimó hoy aquí el Presidente norteamericano Jimmy Carter, en conferencia de prensa.

Durante su diálogo con la prensa, Carter examinó diversos problemas de actualidad internacional y precisó la posición de su gobierno sobre Oriente Medio, el diferendo entre China y Taiwán, los derechos humanos, el petróleo, sus recientes entrevistas con el Presidente venezolano, Carlos Andrés Pérez y las relaciones con la URSS.

Al referirse a las discusiones para acordar un nuevo tratado sobre el Canal de Panamá, el Presidente se declaró "alentado" por los resultados alcanzados hasta ahora en las negociaciones.

Una de las principales, que todavía no fue resuelta, se refiere a las modalidades financieras y los impuestos a los cuales tendrán derecho las autoridades panameñas, admitió Carter.

El Jefe del Estado precisó que sus "esperanzas" eran compartidas por los dirigentes panameños y expresó su agradecimiento a los esfuerzos que había desplegado el Presidente venezolano, Carlos Andrés Pérez, recibido esta semana en Washington, para facilitar la conclusión de un nuevo tratado.

Carter también se refirió a la situación en Oriente Medio, señalando que Estados Unidos "no tiene ningún plan ni ninguna solución a imponer" para arribar a una solución negociada entre Israel y los países árabes.

El presidente reconoció que esperaba que este año se pudiera realizar un "paso importante" en el camino de una solución en Oriente Medio.

En el curso de los próximos meses, Israel y los países árabes deberán intentar comprender sus "sentimientos" respectivos, agregó.

Estados Unidos, precisó, está dispuesto a desarrollar el papel de "intermediario o mediador" sin pretender imponer sus ideas a los países interesados.

Por otra parte, Carter afirmó su esperanza de que China y Taiwan "solucionen sus diferencias por medios pacíficos".

El Presidente indicó, finalmente, que no lamentaba en absoluto haber desencadenado, a partir de su ingreso a la Casa Blanca, una campaña en favor de los derechos humanos y de haber realizado un especial esfuerzo, en ese sentido en defensa de los disidentes soviéticos.

"Si fuera necesario recomenzar, no vacilaría", precisó.

Carter también elogió la decisión de los miembros de la OPEP (Organización de Países Exportadores de Petróleo), de renunciar al aumento del cinco por ciento que debía comenzar a ser aplicado a partir de mañana viernes primero de julio.

Respondiendo a una pregunta sobre el tema, estimó que los precios del petróleo eran actualmente "demasiado elevados" y precisó que había sido informado sobre la decisión de la OPEP por el Presidente venezolano Carlos Andrés Pérez, con el cual sostuvo una primera entrevista el martes pasado, por la mañana.

Por esta disposición, gran parte de las atribuciones de las autoridades políticas han sido asumidas por la autoridad militar.

Consejo de Seguridad

Latinoamérica se solidarizó con Mozambique en su pedido de ayuda

NACIONES UNIDAS, 30 (AFP) - Ante el Consejo de Seguridad de las Naciones Unidas, se solidarizó hoy aquí con Mozambique, víctima de la agresión de Rodhesia.

Hablando en nombre del grupo latinoamericano, el Embajador de Brasil ante la ONU, Sergio Correa Da Costa, pidió también al Consejo que ayuda sustancial y generosamente a ese joven estado africano pobre y valiente.

El representante latinoamericano anunció el apoyo de su grupo a la resolución presentada al Consejo por los países no alineados, resolución que reclama el aumento de las sanciones contra Rodhesia.

También se pide una ayuda material importante de los Estados Miembros a Mozambique para permitirle a ese país que fortalezca su capacidad defensiva y una mayor ayuda económica para compensar los daños sufridos y hacer posible el desarrollo económico proyectado.

El diplomático brasileño señaló que la comunidad internacional no puede seguir tolerando los actos de violencia realizados por el régimen de Ian Smith (Primer Ministro rodhesiano) para tratar de prolongar a cualquier precio su existencia ilegal por la escalada militar, si fuera posible, por la internacionalización del conflicto.

Las incursiones contra Mozambique, en ese contexto, son maniobras para distraer la atención del problema crucial que, como sabemos, es la independencia de Zimbabwe, prosiguió el representante latinoamericano.

La erradicación del racismo y de los vestigios del colonialismo es una tarea a que deben consagrarse todos los firmantes de la carta de las Naciones Unidas, dijo también el diplomático en nombre de América Latina.

Guatemala

Miles de reservistas desfilaron con el lema "Defensa de la patria"

GUATEMALA, 30 (LATIN).- En medio de creciente tensión, derivada de las reclamaciones guatemaltecas sobre el territorio de Bélice, miles de reservistas desfilaron hoy en los actos celebratorios del Día del Ejército.

Sustituyendo a las tropas regulares que todos los años desfilan exhibiendo el armamento con que cuenta el Ejército Nacional, los reservistas marcharon hoy bajo lemas de defensa de la patria.

En los últimos meses se ha centrado la tensión en el país debido a la reivindicación del territorio de Bélice.

El Comandante General del Ejército y Presidente de la República Kjell Eugenio Laugerud García ha declarado repetidamente que Guatemala hará valer con las armas la reclamación de los guatemaltecos sobre el territorio de Bélice.

Bélice una colonia británica disputada por Guatemala a través de dos siglos, busca actualmente su independencia de la Gran Bretaña, con el apoyo del Reino de los países de la Mancomunidad Británica y del Tercer Mundo.

El clima bélico ha aumentado en Guatemala durante la última semana al informarse que un cargamento de municiones adquirido por el Ejército en países de la OTAN, fue decomisado por las autoridades aduaneras de Barbados un miembro de la Mancomunidad Británica de Naciones.

Hoy tomaron estado público las gestiones que emprendió la misión guatemalteca en Washington con su similar caribeña. Una misión viajó a Barbados para lograr la pronta recuperación del cargamento de municiones, esta misión está integrada por el Embajador

Guatemala sostiene que el cargamento era conducido al país en un avión argentino (charter) debidamente documentado y voceros oficiales han calificado como una provocación el haber incautado las 24 toneladas de municiones.

Un año exacto sin garantías constitucionales en el Perú

LIMA, 30 (AFP) - Un año exacto sin garantías constitucionales cumplió hoy el Perú, sumido en una grave crisis económica, se recordó aquí.

Esas garantías fueron suspendidas el primero de julio del año pasado, con el objeto de reprimir y evitar desórdenes callejeros, iniciados a raíz de un aumento general de precios.

De acuerdo con la Constitución, la suspensión de las garantías se fue prorrogando de 30 en 30 días.

La medida dejó sin efecto los derechos de reunión, inviolabilidad de domicilio y libertad personal.

Junto con la suspensión de las garantías constitucionales se impuso el estado de emergencia en todo el país, medida también vigente desde hace un año.

Por esta disposición, gran parte de las atribuciones de las autoridades políticas han sido asumidas por la autoridad militar.

Declaración conjunta

Uruguay y Argentina se opondrán a todo intento de presión externa

MONTEVIDEO, 30 (AFP) - Argentina y Uruguay reafirmaron hoy la voluntad de oponerse a cualquier intento de presión externa y exhortaron a los organismos internacionales a adoptar con urgencia medidas contra el terrorismo.

Aparicio Méndez y Jorge Rafael Videla, en declaración conjunta al término de la visita de este último al Uruguay, precisaron su oposición a cualquier coacción, política o económica, intentada a alterar decisiones soberanas sobre posiciones políticas o en lo relativo a la libre disposición de sus recursos naturales o al intercambio comercial entre los estados".

Los presidentes señalaron al mismo tiempo su "firme disposición de rechazar toda o cualquier manifestación de violencia de la que se derive una agresión o amenaza de agresión a los derechos esenciales del ser humano".

Inmediatamente de referirse a la integración en la Cuenca del Plata, la declaración conjunta manifestó el común designio de afianzar el entendimiento sobre el uso de los ríos internacionales para su máximo aprovechamiento por los países ribereños, "tratando de no perjudicar a ningún otro estado interesado".

Otro párrafo del documento expresó la convicción de que las negociaciones con Gran Bretaña sobre las Islas Malvinas, "deben necesaria y prontamente asegurar un arreglo definitivo que reconozca los legítimos derechos que asisten a la Argentina para el ejercicio pleno de su soberanía sobre esas islas, conforme al principio de integridad territorial universalmente consagrado por el derecho internacional".

Una invitación aceptada por el Presidente Méndez para visitar Argentina en fecha a convenir, figuró asimismo en la declaración conjunta.

El documento, de unas 2.000 palabras, se extendió por otro lado en toda la serie de temas de interés común en las relaciones bilateral, regional e internacional, según la siguiente síntesis.

- Los presidentes analizaron "la situación continental tomando en cuenta el papel significativo que ambos países cumplen en ese plano, en especial en el ámbito subregional de la Cuenca del Plata y efectuaron una detenida consideración de las cuestiones centrales que definen el actual panorama internacional".

- Fue ratificado "una vez más el absoluto y generalizado entendimiento que caracteriza las relaciones bilaterales".

- Se renovó "el inalterable respeto y la adhesión de ambos gobiernos a las normas del derecho internacional y a los principios fundamentales que rigen las relaciones entre los estados, especialmente los que consagran su igualdad jurídica, la autodeterminación soberana de los pueblos, la no intervención en sus asuntos internos o externos, la integridad territorial, la solución pacífica de las controversias internacionales, el no reconocimiento de las conquistas por la fuerza, la renuncia a la amenaza y al uso de la fuerza y al fiel cumplimiento de los compromisos contraídos".

- Se ratificó la adhesión a los principios y objetivos de la carta de las Naciones Unidas, declarando que su fortalecimiento debería "estimularse mediante una más activa participación de todos los estados miembros en la solución de los problemas mundiales".

La Plata

Ocho guerrilleros abatidos al asaltar una escuela policial

BUENOS AIRES, 30 (AFP) - Ocho guerrilleros fueron abatidos esta madrugada al intentar copar la escuela de la policía provincial en las cercanías de La Plata, a 60 Km. al sur de la Capital Federal, informaron fuentes policiales.

Los terroristas - todos del sexo masculino, integraban un grupo mayor al parecer de unas quince personas, los que fueron recibidos a balazos por la dotación del establecimiento policial.

Rápidamente el sitio fue escenario de un violento tiroteo y en pocos minutos los agresores fueron cercados.

Algunos optaron por huir y ocho guerrilleros cayeron muertos.

Según las fuentes policiales, los abatidos integraban la organización armada ilegal marxista-leninista Ejército Revolucionario del Pueblo (ERP).

Trascendió que un oficial y un suboficial policiales resultaron heridos en la refriega.

Por otra parte las autoridades militares informaron hoy que nueve guerrilleros resultaron muertos en un enfrentamiento que mantuvieron con efectivos de seguridad la noche del 22 de junio pasado en Rosario a 345 Km. al norte de Buenos Aires, señalando que se trataba de un grupo perteneciente al Ejército revolucionario del Pueblo.

Agrega que uno de los muertos, del sexo femenino, es de nacionalidad uruguaya, que militaba desde hacía largo tiempo en las filas de la organización terrorista.

Se trata de Elena Meikles Rivas.

Otras dos personas en Italia fueron baleadas en las piernas

ROMA, 30 (AFP) - Una escalada en la ola de atentados que soporta Italia últimamente se registró hoy, resultando heridos de bala en las piernas dos dirigentes de la firma FIAT, uno en Turín y otro en Milán.

Luciano Marcani, dirigente de la oficina mecánica (OM-FIAT, fábrica de camiones), fue baleado esta mañana cuando salía de su domicilio por tres desconocidos que lograron darse a la fuga.

El atentado fue reivindicado más tarde por las "Brigadas Rojas", en un llamado telefónico a la agencia Ansa en Milán.

Pocas horas después, en Turín, un funcionario del servicio de asistencia y repuestos, de FIAT, Franco Visca, fue alcanzado por las balas de idéntica manera, pero hasta el momento no se conoce la autoría del atentado.

Entre tanto, una nueva organización se adjudicó la paternidad de varios atentados cometidos anoche en Roma, contra oficinas municipales, dos domicilios de personas ligadas a partidos de derecha y en el vehículo de un funcionario.

Se trata de los "Jóvenes Proletarios Organizados".

En Pordenone, cerca de Roma, estallaron cuatro explosivos en tres vagones, cargados de productos electrodomésticos de la firma Zanussi, resultando dos destruídos y uno dañado.

El atentado fue reivindicado por el grupo "Prima Linea", el mismo grupo autor de otros dos atentados, hace algunos días en Pordenone contra las sedes de la asociación de pequeñas industrias y oficinas de archivos.

Finalmente en Catania, al sur de Italia, varios desconocidos abrieron fuego contra un cuartel policial, hecho reivindicado por los Núcleos Armados Proletarios (NAP).

Dr. ENRIQUE APARICIO CHOPITEA

Medicina Interna-Infectología

De regreso de Europa atiende nuevamente en su Consultorio del Centro Médico del Diagnóstico. Av. 6 de Agosto 2404. Se insinua solicitar hora al teléfonos 21280 y 24414.

Ministerio de AA.CC. y Agropecuarios

CENTRO DE DESARROLLO FORESTAL

3ra. Convocatoria

Por orden del señor Ministro de Asuntos Campesinos y Agropecuarios, se convoca a las empresas importadoras de vehículos motorizados a presentar propuestas para la provisión de:

Un Jeep, modelo 1977, motor 6 cilindros en línea, potencia 135 H.P. capacidad 7 plazas, llantas 7.60 x 15 pantaneras.

Una camioneta modelo 1977 motor de gasolina capacidad una tonelada

Las firmas interesadas podrán presentar sus propuestas en la Dirección General del Centro de Desarrollo Forestal, Av. Camacho 1471 Edificio Min. Agropecuarios 6to. piso, con todos los requisitos y formalidades de Ley hasta el día 6 de julio del año en curso a horas 3:30 p.m.

LA DIRECCION GENERAL

ONAVI

Salutación en el XIII Aniversario del Consejo Nacional de Vivienda

La Coordinación Laboral de CONAVI, conmemorando el XIII aniversario de su creación, transmite a esta digna Institución y a sus trabajadores, sus más sinceros votos de progreso y bienestar, a los funcionarios que en forma sacrificada y sin ambajes, dedican todo su esfuerzo y capacidad para proporcionar vivienda a los trabajadores de los diferentes sectores laborales en todo el país, cumpliendo los propósitos que animan al Primer Mandatario de la Nación Gral. Don Hugo Banzer Suárez.- "PARA QUE A NINGUN BOLIVIANO EN CORTO PLAZO LE FALTE EL TECHO PROPIO".

La Coordinación Laboral consecuente con la responsabilidad, que por mandato del Gobierno Nacional ejerce, reitera su firme decisión de dedicar todos sus esfuerzos al engrandecimiento de la Institución tutelar de la vivienda, y a la defensa de los derechos de sus trabajadores.

POR LA COORDINACION LABORAL DE CONAVI

C. Antonio Delgado G.
CCOORDINADOR LABORAL NACIONAL

José Antonio Rios M.
COORDINADOR LABORAL DEPTAL.

ASOCIACION DE PERIODISTAS DE LA PAZ

CONVOCATORIA

SEGUNDA ASAMBLEA GENERAL EXTRAORDINARIA

EL DIRECTORIO DE LA ASOCIACION DE PERIODISTAS DE LA PAZ CONVOCA CON CARACTER DE URGENCIA A LA SEGUNDA ASAMBLEA GENERAL EXTRAORDINARIA DE SOCIOS QUE SE REALIZARA EL DIA MARTES 5 DE JULIO DEL PRESENTE AÑO A HORAS 15, EN SU SEDE DE LA CALLE COMERCIO 1048.

LA ASAMBLEA SE EFECTUARA CON EL NUMERO DE SOCIOS ASISTENTES DE CONFORMIDAD AL ART. 23 DEL ESTATUTO EN VIGENCIA, PARA CONSIDERAR LOS SIGUIENTES ASUNTOS:

1.- APROBACION DE LOS NUEVOS ESTATUTOS
2.- SEÑALAMIENTO DE FECHA PARA ELECCIONES.

LOS SOCIOS QUE NO HUBIERAN RECOGIDO COPIA DEL PROYECTO DEL ESTATUTO, PODRAN HACERLO EN LA SECRETARIA DE LA ENTIDAD.

La Paz, 30 de junio de 1977.

EL DIRECTORIO.

Supervisor de Procesamiento de Datos

Importante compañía petrolera norteamericana, con sede en la ciudad de Santa Cruz necesita los servicios de un Supervisor de la Sección Procesamiento de Datos. El candidato a seleccionarse se desempeñará como Jefe Técnico y Administrativo en las actividades de procesamiento de datos del sistema/3. Deberá actuar como operador de computadoras, analista de sistemas y programador y deberá programar el desarrollo de los sistemas.

El candidato deberá reunir las siguientes características:

Graduado universitario
Completamente bilingüe Inglés/Español
Experiencia en operación de computadoras, análisis de sistemas y programación
Experiencia en contabilidad, preferentemente en la industria petrolera.
Conocimientos de programación IBM - RPGII y COBOL
Análisis y diseño de sistema.

Se ofrece una magnífica remuneración acorde con las características del puesto a desempeñarse, y un excelente futuro.

Los candidatos que reunan los requisitos deberán enviar curriculum vitae a:

Departamento Personal
Casilla 1296
Santa Cruz - Bolivia.

Teléfonos Automáticos de La Paz S.A.

La Paz - Bolivia

CADUCIDAD DE CONTRATOS DE SUSCRIPCION DE ACCIONES PARA LA VI AMPLIACION. El detalle siguiente, corresponde a los contratos que han sido caducados por no estar al día en el pago de sus cuotas. Los interesados deberán apersonarse al Departamento de Cobranzas de la Empresa, Edificio Gran Centro 4to. piso, con el fin de proceder a la reliquidación de cuentas. En los próximos días, se continuarán publicando listas de otros contratos que serán caducados por falta de pago.

NOMBRES	Nº CTTO.
1.- Peñaloza Gaby Imaña de	1119
2.- Ponce Bustamante Alejandro	1121
3.- Zambrana Amalia Tristan de	1123
4.- Zenteno Trujillo Juan	1140
5.- Davalos Valencia Jose Jorge	1165
6.- Dueñas Reguerin Jorge Alberto	1179
7.- Meneses Rivas Elita Eulogia	1196
8.- Baldiviezo Avendaño Amado Armando	1202
9.- Rivera Casazola Modesta	1213
10.- Eyzaguirre Ovalitas Braulio	1223
11.- Bofaños Cardozo Izabel	1229
12.- Ortuño Bertha T. Limariño de	1251
13.- Zuñiga Guillen Washington	1256
14.- Mariaca Fajardo Javier	1284
15.- Otazu Neisa Medeiros de	1344
16.- Otazu Fernández Dalmiro	1346
17.- Castellon Romero Dora	1408
18.- Aramayo Diez de Medina A. Joaquin	1417
19.- Del Alcazar Suarez Mario	1466
20.- Jimenez Montroy Efrain Gonzalo	1482
21.- Morales Vasquez Maria B.	1487
22.- Cataeora Mercado Max A.	1511
23.- Egaide Torrez Rodolfo	1538
24.- Granada Lazandro Gloria	1607
25.- Von Vacano Alborta M. Enrique A.	1630
26.- Berrios Garnica Hilarion	1729
27.- Sarmiento Hinojosa Lucrecia	1738
28.- Cernadas Martha S. Alcoreza de	1812
29.- Peñaloza Gaby Imaña de	1818
30.- Andrade Arispe Felix	1822
31.- Flores Carrasco Mario Agustin	1836
32.- Bocangel Alcira F. Jimenez de	1879
33.- Escobar Maria Eugenia Revollo de	1893
34.- Romecin Galindo Jorge Ezequiel	1922
35.- Monzon Rios Freddy	1931
36.- Monzon Rios Sobeida	1933
37.- Unzueta Lola de la Peña de	1941
38.- Unzueta Barrentos Fernando	1943
39.- Camacho Teresa Amalia G. de	1950
40.- Montaño Guillen Claudina	1969
41.- Torrejon Purcel Willy	1970
42.- Arce Ferrufino Diana C.	1974
43.- Arteaga Aneiva Veronica del Carmen	1986
44.- Quiroga Fernandez Mario Joaquin	1990
45.- Diaz D. Juan Lorenzo	2009
46.- Cooperativa Transporte Pesado	2051
47.- Trujillo Mayta Mario	2064
48.- Melgar Remedios G. Rada de	2071
49.- Calero Lopez Eliazar	2074
50.- Calero Lopez Luis Eduardo	2076

La Paz, junio de 1977.

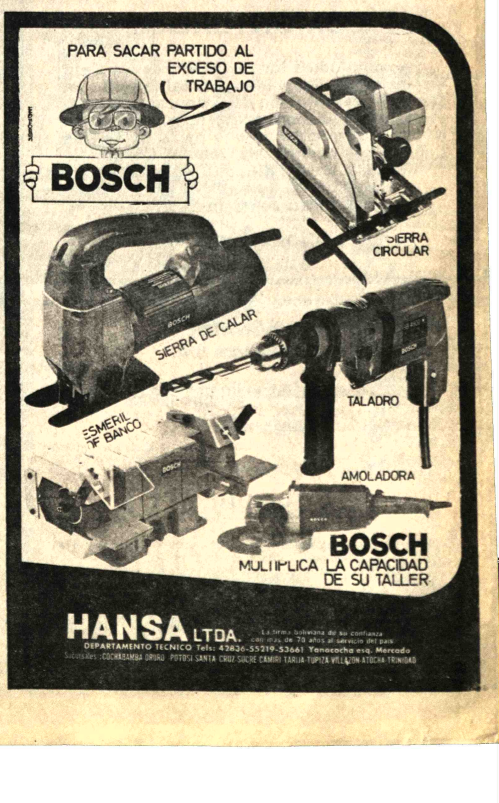

En Londres comenzó una de las mayores batallas contra el consumo de tabaco

LONDRES, 30 (LATIN-REUTER).- Flotas de camiones recorrieron las calles de Londres hoy antes del alba entregando municiones para una de las mayores batallas del comercio vistas en el mundo.

Los vehículos llevaban a los mercios 11 nuevas marcas de cigarrillos producidas por tres de los gigantes industriales británicos.

Las compañías invirtieron más de 50 millones de libras (unos 100 millones de dólares) en los últimos 20 años desarrollando y luego publicitando estos cigarrillos que contienen sustancias derivadas de la pulpa de madera como substituto del tabaco.

Esta no es la primera vez que se emplean sustitutos de celulosa, pero no contienen nicotina, en el mundo. Pero el operativo sigue a una masiva ofensiva publicitaria para transformar los hábitos de los fumadores. Y la carrera comenzó oficialmente a medianoche.

El éxito de los substitutos del tabaco aquí podría tener una repercusión enorme en el futuro de esas sustancias en el mundo.

La compañía Rothman's (con dos marcas) y la Gallaghers (con tres marcas) emplean cytrel, desarrollado por la firma norteamericana Cellanese Corporation) La Imperial Tobacco (con seis marcas) emplea algo llamado NSM, desarrollado por sus laboratorios y la firma británica de industrias químicas ICI.

Ninguna de las nuevas marcas contiene el 100 por ciento de pulpa de madera. En realidad el porcentaje oscila entre el 25 y el 75 por ciento y este hecho ha provocado considerable controversia.

Gallaghers produjo una nueva marca, que contiene el 40 por ciento de cytrel, que será la de menor porcentaje de alquitrán perjudicial entre todos los cigarrillos del mercado.

Las otras marcas que contienen sustitutos sin embargo, entregan al fumador más alquitrán que algunos de los cigarrillos con 100 por ciento de tabaco en plaza.

Imperial ha sido sometida a una crítica particularmente aguda por producir cinco marcas en el extremo superior de lo que el gobierno británico califica como "escala de bajo alquitrán" mientras que su sexta marca estaría al extremo de la "escala de bajo a mediano contenido de alquitrán".

Un grupo de presión anticigarrillo, "acción contra el fumar y por la salud" (ASH), atacó a toda la campaña publicitaria por "mostrar una falta de preocupación por la salud pública".

Anteriormente esta semana, el grupo observó que los fumadores pueden verse tentados a cambiar por lo que ha sido publicitado como "cigarrillos más sanos" cuando en realidad podrían ser más perjudiciales por su contenido en alquitrán.

El Comité Consultor gubernamental sobre cigarrillos y salud, que estudió ambos substitutos, concluyó que no eran peores que el tabaco y que había indicios de que podrían hacer el fumar más seguro.

Pero ninguna de las nuevas marcas introducidas puede ser calificada de segura, dado que la mayoría tienen tabaco en elevada proporción. Sólo estudios a largo plazo sobre los efectos del substituto mostrarán si son en realidad más sanos.

Los substitutos del tabaco no han funcionado bien en otras partes de Europa. La filial suiza de la Rothman's International, Laurens Rothman introdujo una de las nuevas marcas en el país en 1975. Un vocero de la Laurens dijo recientemente que "no había sido un éxito particularmente grande" hasta la fecha.

En Alemania Federal surgieron dos marcas, una de ellas retirada luego del mercado debido a la poca demanda.

La marca restante contiene un 20 por ciento de cytrel y ha vendido 170 millones de cigarrillos desde su introducción en 1974. En el mismo periodo una de las principales marcas tradicionales del país vendió 30 mil millones.

Pero un vocero de la U.S. Cellanese Corporation en Londres señaló que muchas nuevas marcas fracasan y que llevó al público unos 15 años aceptar los cigarrillos con filtro.

En octubre, las marcas de bajo contenido de alquitrán recibirán un nuevo impulso cuando más de 300 aditivos y sabores previamente prohibidos en Gran Bretaña, sean empleados en los cigarrillos. Estas sustancias mejorarían el sabor en los sustitutos.

En su declaración, sin embargo, la ASH dijo: "No estamos en contra de los sustitutos sino contra la idea de que son cigarrillos más seguros o que eso es algo de logro inmediato".

"Los fumadores que creen que un cigarrillo más sano es inmediato se verán desalentados a dejar de fumar, los niños pueden pensar que el fumar es asunto fácil y los fumadores de marcas de poco alquitrán pueden volcarse a sustitutos más fuertes y nocivos que los que consumen".

Crédito francés de 150 millones de dólares concedido al Brasil

PARIS, 30 (AFP) - Un crédito de ciento cincuenta millones de dólares acordó a la compañía siderúrgica brasileña ACOMINAS, un consorcio de bancos franceses, para la compra de equipos destinados a la siderurgia, se anunció hoy aquí.

Un comunicado de la Embajada del Brasil, en Francia, precisó que la apertura de ese crédito permitirá a ACOMINAS la adquisición de equipos franceses, a fin de instalar una planta siderúrgica en Ouro Branco (estado brasileño de Minas Gerais), que comenzará a producir dos millones de toneladas de acero por año en 1983.

El banco de París, y de los países bajos encabeza el consorcio francés, que también está integrado por el Credit Lyonnais, el Banco Nacional de París, la Societe Generale, el City Bank de París y el Banco francés para el Comercio Exterior.

Los equipos franceses para la planta siderúrgica de Ouro Branco serán suministrados por las firmas SECIM, C.G.E.E. Alsthom, Heurtey Metallurgie y Stein Surface.

Presuntos guerrilleros asaltaron un puesto policial en Venezuela

CARACAS, 30 (LATIN).- Un grupo de 15 personas, presuntamente guerrilleros, tomó el puesto policial de una pequeña población del Oriente del país y huyó con las armas que encontró en su interior, se informó hoy aquí.

Un comunicado oficial, divulgado en esta ciudad señaló que los asaltantes dejaron además incomunicado al pueblo de Urica, cortando las líneas telefónicas y telegráficas, el hecho ocurrió el martes por la noche.

De acuerdo a informes de la prensa local, los insurgentes vestían uniformes color verde oliva y portaban ametralladoras y otras armas de gran potencia.

El Coronel Jesús Martínez Estévez, quien asumió el control militar de la zona después del hecho, dijo que no hay detenciones y señaló que aparentemente "se trata de la misma gente que ha estado extorsionando y amenazando a ganaderos de la Región Oriental evidentemente con propósitos económicos".

- DE LA TRIBU YAO.- Ban Kwai, Tallandia 30 (AP).-- Niño tallandés luce el gorro que lo identifica como miembro de la tribu Yao. La tribu, que alguna vez solo vivió en China, está esparcida ahora en las escarpadas montañas de varios paises del sudeste de Asia. El niñito fue fotografiado recientemente en Ban Kwai, aldea del norte de Tallandia. (Radiofoto AP).

A dos semanas de los comicios aún no está formado gobierno español

MADRID, 30 (LATIN-REUTER).- Por lo menos siete de los 17 Ministerios españoles seguían vacantes hoy mientras se estudian importantes cambios administrativos, dijeron fuentes informadas.

Dos semanas después de las elecciones generales ganadas por la coalición centro-derechista del Primer Ministro Adolfo Suárez, aún no está integrado el nuevo gobierno.

Los dos ministerios más afectados por el estancamiento y la ansiedad son los de Información y Turismo y de Asuntos Sindicales, ambos con posibilidad de ser eliminados.

El régimen de Trabajo está casi paralizado en los Ministerios de Industrias, Finanzas, Trabajo, Comercio y Vivienda, que también serían reorganizados en el marco de los planes de Primer Ministro para restructurar la administración.

Los funcionarios públicos del Ministerio de Información y Turismo, responsable de la censura bajo el régimen de Franco mantuvieron reuniones y enviaron un diluvio de telegramas a Suárez exigiendo saber sobre su futuro.

En el Ministerio de Comercio, los funcionarios fueron a la huelga hoy exigiendo seguridades de que no perderán sus empleos si otro Ministerio se hace cargo de su departamento.

Una situación similar, se vivió el año pasado cuando el Primer Ministro Carlos Arias Navarro quedó cesante en su cargo.

Videla en Montevideo

FF.AA. argentinas están empeñadas en proceso de reorganización nacional

MONTEVIDEO 30 (AFP).- El Presidente argentino Jorge Videla afirmó que las Fuerzas Armadas de su país estan empeñadas en el proceso de reorganización nacional y que el retorno al sistema republicano de gobierno es aún lejano.

Con una conferencia de prensa ofrecida a los medios locales, el Jefe de Estado argentino puso fín a su visita de 48 horas a Uruguay

Videla rehusó comentar, "por pura razón de caballerosidad e hidalguia ante la ausencia de la otra parte interesada", las diferencias existentes con el Brasil.

Afirmó que su país está decidido a llevar adelante su política de aprovechamiento de recursos hídricos compartidos y condenó la posibilidad de que existan bloques hegemónicos en el continente latinoamericano.

"Esta lejos en nuestro ánimo asumir nosotros una actitud hegemónica con la formación de bloques y rechazamos la idea de ejes en perjuicio de los demás", dijo Videla.

Con respecto a la nueva política de Estados Unidos hacia América Latina y particularmente a la Argentina el Presidente Videla reafirmó que su gobierno sólo admite el juicio de su pueblo y "no acepta ni aceptará ninguna ingerencia externa que quiera inmiscuirse en sus asuntos internos".

En cuanto a la política interna de su país sostuvo Videla que es menester dar al proceso de reorganización nacional una respuesta de orden político sin sentido partidista.

"Estamos lejos aún de elecciones provinciales municipales o nacionales porque no estan dadas las condicionantes" subrayó Videla.

Las Fuerzas Armadas, agregó, "tienen que dar las bases estructurales para establecer las reglas de juego y recién entonces a través de esas podremos jugar a la democracia".

Alquileres urbanos en Argentina se elevarán en un 25 por ciento

BUENOS AIRES, 30 (AFP) Los alquileres urbanos en Buenos Aires serán aumentados en un 25 por ciento desde el 1 de julio al 30 de septiembre, se informó hoy aquí.

El reajuste dispuesto por las autoridades argentinas es el que se realiza trimestralmente, tomando en cuenta diversos indicativos.

La incidencia del alquiler en el costo de la vida de los sectores sociales argentinos menos favorecidos económicamente, es estimado aquí, como muy importante en el nivel del costo de vida de esos sectores.

El problema de la vivienda, se refleja en cifras oficiales que estiman en unos 2 millones el déficit actual de unidades de vivienda.

Ya llega
CHUQUIAGO

QUITA ATAQUE DE ASMA EN POCOS MINUTOS

Fórmula especial combate a causa del ataque de asma

EL ASMA proviene de desórdenes alérgicos, tóxicos, nerviosos, etc., pero la causa del ataque o ahogo asmático es la inflamación de los bronquios. Esta inflamación reduce el diámetro de los bronquios e impide el paso libre y normal del aire. Para quitar el ahogo, la inflamación bronquial debe ser eliminada primero, y para ese fin se ha perfeccionado una fórmula que quita rápidamente la inflamación de los bronquios, permitiéndole expulsar la flema y respirar a todo pulmón. NEOASMA es el nombre de este producto que se presenta en tabletas fáciles de tomar y en sobres de papel celofán que permite tenerlo siempre a mano.

N-18

Ministerio de Asuntos Campesinos y Agropecuarios

Instituto Nacional de Colonización

Convocatoria a Licitación

El Instituto Nacional de Colonización hace conocer a las Firmas interesadas en la presentación de propuestas para la provisión de equipo señalado en las publicaciones de fecha 24, 25 y 26 de junio, que ha sido postergada hasta horas 11.00 del día 11 de julio del presente año.

La Paz, junio de 1977

Aviso Permanente

Hasta que cancelen sus cuentas

2.- WILFREDO GONZALES S. - INFUBOL
3.- ZENON AUGUSTO GONZALES - PUERTO SUAREZ

EDITORA PRESENCIA LTDA. SANTA CRUZ

Corporación de Desarrollo de Cochabamba

"Proyecto Terminal de Buses"

La Corporación de Desarrollo de Cochabamba (CORDECO) convoca a las firmas consultoras debidamente acreditadas en la República de Bolivia a presentar propuestas para el proyecto Terminal de Buses en las fases de: anteproyecto, diseño final, factibilidad económica- financiera.

El pliego de especificaciones generales y documentación anexa al proyecto, podrán ser recabados por los interesados de las oficinas de la Corporación de Desarrollo de Cochabamba (CORDECO) previo pago de la suma de $b. 4.000.--

Las propuestas deberán ser presentadas por los ofertantes cuidando las previsiones legales contenidas en el Decreto Supremo Nº. 13964 hasta el 5 de septiembre de 1977 a horas 17:30 en las oficinas de CORDECO, Edificio del Banco Nacional de Bolivia, calle Jordán Nº. 3881, tercer piso, Cochabamba- Bolivia.

Cochabamba, junio de 1977

Deudores Morosos

Nombre	Dirección	Garante	
Eduardo Auza Guzmán		Sta. Cruz	Pedro Cleyer
Grupo Minero "San Germán"	Ayacucho 1129	Oruro	Enrique Córdova
Enrique Córdova	Ayacucho 1129	Oruro	Enrique Córdova
Angel Balderrama	Esteban Arce	Cochbba.	
Prudencio Ordoñez	Chayanta	Uncía	
Rolando Perpich	Jaen 704	La Paz	
Humberto Choque	Mama Okllo s/n	La Paz	
Froilán Pinto	S.Segurola 1030	La Paz	
Emp. Constructora UTA	Bolívar 697	La Paz	René Ocampo
Danilo Bakovic		Oruro	
Francisco Calderón	Totoral	Pazña	
Antonieta C. de Sánchez	Lopera 240	La Paz	Octavio Sánchez
Ronald Gómez Martínez	Pagador 2142	Oruro	
Conferencia Episcopal		Sucre	Parroquia Poroma
Cía. Explotadora de Minas	Reyes Ortiz 59	La Paz	
Augusto Azcui Matos	Argentina 2006	La Paz	
Filomeno Reynolds		Camiri	
Jacinto Restovic		Oruro	
Severino Montaño			
Emp. Minera Barrosquira	Edif. Bernardo 3er. Piso.		
Julián Fernández P.	R. Bustamante Nº. 1	La Paz	
Marcelino Gutiérrez Ch.	Emp. Minera Orlandini	La Paz	
Silvestre Molina A.	República 1613	La Paz	
Fernando Sánchez J.	Calle 10 Nº. 300 (Calacoto)	La Paz	

Se les insinúa pasar por nuestras oficinas ubicadas en la Av. Montes Nº. 716, 1er. piso, a fin de cancelar sus obligaciones pendientes.

Caja Nacional de Seguridad Social

COMUNICADO

A solicitud de los proveedores, la Caja Nacional de Seguridad Social amplía el plazo de presentación de propuestas correspondiente a la Convocatoria a propuestas Nº 7/77 - Provisión de una pieza Bomba de Cobalto con destino al Hospital Obrero Nº 1.- hasta Hs. 15.- del día 29 de Julio de 1977.

La Paz, Junio de 1977.

RELACIONES PUBLICAS

Yacimientos Petrolíferos Fiscales Bolivianos

Provisión de Materiales

Se invita a firmas interesadas en la provisión de materiales correspondientes a los pedidos abajo detallados a recoger los Pliegos de Especificaciones Técnicas en nuestra División de Adquisiciones, 4º. Piso, Edificio Central, calle Bueno Nº. 185, los días 30 de junio y 1º. de julio de 1977

GID-DO-724-77 Torno mecánico
GID-DO-725-77 Torno mecánico
GID-DO-727-77 Máquina de pulir
GID-DO-728-77 Prensa hidráulica para 75 Ton.
GID- DO-729-77 Manómetros
GID-DO-730-77 Equipo para mantenimiento de manómetros
GIDDO-731-77 Manómetros de mercurio
GID-DO-732-77 Termómetro de termocuplas
GID-DO-733-77 Baños de temperatura constante para laboratorio
GID-DO-735-77 Probador eléctrico (tester)
GID-DO-736-77 Reguladores de presión
GID-DO-737-77 Osciloscopio y otros equipos eléctricos
GID-DO-738-77 Probador patrón eléctrico (tester)
GID-DO-739-77 Puente de Wheatstone
GID-DO-741-77 Calibradores
GID-DO-742-77 Equipo de mantenimiento de instrumentos de control
GID-DO-743-77 Conexiones de bronce para tubos
GID-DO-744-77 Probador de aislación eléctrica (tester)
GID-DO-745-77 Probadores eléctricos (testers)
GID-DO-746-77 Banco de pruebas y probador eléctrico (tester)
GID-DO-747-77 Grúa de 4.000 Lb. de capacidad
GID-DO-750-77 Herramientas y cinturones de seguridad para electricistas
GID-DO-753-77 Plataformas elevadores para talleres
GID-DO-755-77 Probador de rodamientos
GID-DO-756-77 Vibrómetro
GID-DO-757-77 Probador de corrosión
GID-DO-758-77 Medidores eléctricos de protección catódica.
GID-DO-808-77 Corrosímetro
GID-DO-809-77 Voltímetros de alta tensión
GID-DO-810-77 Osciloscopio
GID-DO-812-77 Equipo para inspección magnética de equipos.
GID-DO-814-77 Baterías de níquel cadmio
GID-DO 815-77 Máquinas fotográficas

1. El plazo de vencimiento para la presentación de oferta hasta el día 1º. de agosto de 1977 Hrs. 14.00 p.m.

La Paz, 28 de junio de 1977

DIVISION DE ADQUISICIONES

HJ-sdb

Societé Generale de Surveillance S.A.

(General Superintendence Co. Ltd.),

Ginebra - Suiza

Tiene el agrado de anunciar la instalación de su NUEVA SUCURSAL en Bolivia que operará bajo la denominación de:

S.G.S. (BOLIVIA) S.A.

y ofrece sus servicios especializados de control y supervisión a las Instituciones Privadas y Públicas en general.

Igualmente, agradece sinceramente a los señores Gibbs Williamson (Bolivia) Ltda. por su cooperación, como representantes.

Oficina:
Av. Mariscal Santa Cruz - Edificio Esperanza 7º. Piso

Teléfonos: 57661 - 57663 - 58293
Cajón Postal: 3282
TELEX: ITTSGSBOL - 3560045

Gibbs Williamson (Bolivia) Limitada

Tiene el agrado de anunciar la instalación de la NUEVA SUCURSAL en BOLIVIA de la

GENERAL SUPERINTENDENCE CO. LTD. de Ginebra, Suiza, que operará bajo la denominación de

S.G.S. (BOLIVIA) S.A.

y agradece la confianza depositada en nuestra Firma como sus Representantes.

La NRC autorizó exportación de combustible nuclear a la India

WASHINGTON, 30 (LATIN REUTER).- La Comisión Reguladora Nuclear norteamericana (NRC) aprobó la exportación a la India de combustible atómico especial para empleo de la usina de Tarapur, próxima a Bombay.

La autorización fue conferida ayer tras haberse llegado a la conclusión de que las salvaguardas adoptadas para evitar que el combustible sea empleado en la fabricación de armas son adecuadas.

La decisión constituye la culminación de audiencias públicas celebradas por la NRC el año pasado sobre la venta en cuestión, luego que grupos privados norteamericanos -el Sierra Club, la Unión de Científicos Preocupados y el Consejo Nacional de Defensa de Recursos- plantearán objeciones a la autorización aludiendo que el uranio 235 podría ser utilizado por la India para producir bombas atómicas.

El permiso para enviar los 463,64 kilos de uranio - 235 fue solicitado en noviembre de 1975 por la compañía Ludlow International en reprsentación de la India.

La NRC una agencia reguladora gubernamental independiente señaló hoy que está convencida que el material nuclear en cuestión está protegido y no será destinado por la India a armas atómicas que en mayo de 1974 se convirtió en la sexta nación del planeta en hacer estallar un artefacto nuclear.

El Departamento de Estado exhortó al NRC a aprobar el embarque, diciendo que de no hacerlo así, podría perjudicar las relaciones con la India.

"La exportación de este material especial está plenamente de acuerdo con el convenio de copoperación entre Estados Unidos y la India" señaló el NRC en su autorización.

"Las salvaguardas de la Agencia Internacional de Energía Atómica (AIEA) se han aplicado en la planta eléctrica nuclear de Tarapur para asegurar que este material y cualquier material nuclear producido por esa instalación, no sea desviado para uso en un artefacto explosivo nuclear" añadió.

El NRC también indicó que la aprobación del embarque ayudaría a Estados Unidos en sus próximas negociaciones con la India sobre control de armas atómicas.

El cinco de enero, la Ludlow International presentó otro pedido de licencia para exportar una partida adicional de 156,12 kilos de uranio - 235 con destino a la planta de Tarapur.

El NRC también consignó que observaría atentamente los acontecimientos en las conversaciones norteamericano - indias sobre no proliferación de armas nucleares, mientras considera esta solicitud.

Temblor provocó pánico en Arica

SANTIAGO, 30 (AFP) - Un fuerte temblor de tierra de cinco grados de intensidad de la escala internacional 1/12 sacudió anoche a Arica, en el extremo norte chileno.

El Instituto sismológico de aquí, señaló que el sismo fue acompañado de fuertes ruidos subterráneos, con una duración de 15 segundos y en sentido horizontal.

La Policía, por su parte, comunicó que el sismo provocó pánico en la población de Arica, próxima a la frontera con Perú, sin causar destrozos ni víctimas.

Carlos Humberto Romero asume hoy la Presidencia de San Salvador

SAN SALVADOR, 30 (LATIN).- El General Carlos Humberto Romero asumirá mañana la Presidencia de este pequeño país centroamericano en medio de estrictas medidas de seguridad para evitar atentados, como el que afectó a una sede del oficialista Partido de Conciliación Nacional a menos de veinticuatro horas de la transmisión del Poder Ejecutivo.

Los efectivos de seguridad redoblaron la vigilancia en todo el país tras explotar esta madrugada una poderosa bomba que causó daños de consideración en la sede del (PC-N) Partido de Conciliación Nacional, seccional Santa Ana, a 67 kilómetros al oeste de aquí.

El artefacto ocasionó daños en las oficinas de la secretaría y la onda expansiva afectó a casas vecinas, informó la policía.

Romero quien recibirá la banda presidencial del saliente Coronel Arturo Armando Molina, accedió al poder tras ganar, como candidato del PCN las elecciones del veinte de febrero.

Una coalición izquierdista, denominada Unión Nacional de Oposición Nacional (UNO) calificó los comicios de "fraudulentos" su candidato presidencial, el Coronel Ernesto Claramount buscó asilo en Costa Rica tras sus denuncias.

Romero, un experto en cóntrainsurgencia de 52 años, llega a la Presidencia tres días después de levantarse el estado de sito, implantado por Molina para afrontar durante los últimos meses, un brote de agitación social y violencia extremista.

El cuarto Presidente ungido por el Partido de Conciliación Nacional (PCN) que gobierna el país desde hace quince años, hereda de Molina múltiples problemas económicos y sociales, como así también conflictos con la Iglesia Católica, especialmente una amenaza de grupos de derecha a jesuitas.

Uruguay no mediará en discrepancias brasileño-argentinas sobre represas

MONTEVIDEO, 30 (AFP).- El Presidente Aparicio Mández rechazó hoy aquí la versión que circuló sobre una mediación uruguaya en las diferencias entre Argentina y Brasil en torno a las represas sobre el Rio Paraná.

El Mandatario uruguayo, en conferencia de prensa sólo con periodistas argentinos y extranjeros, afirmó que "un elemental deber de discreción" le impide terciar en el asunto.

La visita a Brasilia, la próxima semana, del Presidente Méndez y las discrepancias surgidas entre Brasil y Argentina, en especial por la construcción de la represa de Itapú, fueron tema central de la reunión.

Méndez hizo especial hincapié en que el cuestionado asunto del aprovechamiento de cursos comunes es actualmente "un problema jurídico y técnico que se está debatiendo a nivel de dos países hermanos".

El Jefe de Estado uruguayo se excusó también de responder sobre los acuerdos y conversaciones que mantendrá con su colega brasileño Ernesto Geisel a partir del próximo día 6 de julio.

Razones de discresión y además de cortesía me aconsejan no adelantar opinión" sobre la visita, subrayó Méndez.

Por otro lado, el Mandatario uruguayo se adhirió a la calificación de "injusta" expresada por el Canciller brasileño Antonio de Azeredo sobre la política pendular de "países menores".

Además, el tratamiento de "país menor" para Uruguay "no me merece ningún reparo", dijo Méndez pues el Ministro brasileño se refirió "en un sentido geográfico y no a la personalidad jurídica de los países".

China

Diario del Pueblo propugna la rehabilitación de Hsiao-Ping

PEKIN, 30 (AFP) - La rehabilitación del Ex-Viceprimer Ministro chino Teng Hsiao-Ping ante la opinión pública fue iniciada hoy aquí por el Diario del Pueblo, órgano oficial del Comité Central, en vísperas del aniversario de la fundación del Partido Comunista.

Por primera vez después de la muerte de Mao Tse-Tung, el Diario del Pueblo presentó a Teng, sin nombrarlo, como un adversario declarado de la "banda de los cuatro" dirigida por la viuda del Mao, Chiang Ching, detenidos por complot en octubre del año pasado.

El diario designó a Teng Hsiao como "el camarada dirigente encargado de presidir el trabajo del Consejo del Estado en esa época"

El órgano del partido cito una frase del ex-Viceprimer Ministro, pronunciada durante una conferencia sobre el trabajo científico y técnico, en septiembre de 1975, que -según el autor del artículo- "constituía una oposición vigorosa a la banda de los cuatro". Además evocó la defensa que realizó Teng de investigadores científicos que, a despecho de las directivas de la "banda de los cuatro", continúan realizando sus trabajos en "secreto".

En esa ocasión, afirmó el diario, "el camarada dirigente" indicó en términos muy severos que "quienes eran calumniosamente acusados de "expertos blancos' a condición de que hayan aportado progresos a China, actuaron mejor que aquellos que no trabajaban aunque ocuparan su puesto, mientras se consagraban al sectarismo y oponían obstáculos".

Teng Hsiao-Ping fue despojado de todas sus funciones (Viceprimer Ministro, Vicepresidente del Partido y Jefe de Estado Mayor del Ejército) el siete de abril de 1976, después de una campaña de críticas contra su política "revisionista de derecha" y de los incidentes del cinco de abril en la Plaza Tien An-Men, de los cuales fue considerado responsable.

El artículo de hoy constituye, según los observadores, una nueva etapa decisiva en el proceso de rehabilitación de Teng Hsiao Ping.

Aunque la rehabilitación ya fue resuelta en las esferas dirigentes, aún debe ser sostenida en el plano teórico y justificada frente a las masas populares antes de ser anunciada públicamente durante una ceremonia oficial en un futuro relativamente próximo.

Diversas fuentes chinas anunciaron en los últimos meses que Teng había sido encargado de un "importante trabajo" en el seno del Estado y que sería oficialmente rehabilitado con motivo de una gran reunión del partido, una sesión plenaria del Comité Central o el undécimo congreso previsto para año.

El nombre de Teng ya reaparecido asociado a l ficación de "camarada" quinto tomo de las obr cogidas de Mao Tse Tung nunca había sido presenta el órgano del partido co adversario importante "banda de los cuatro".

Después de la elimi de la viuda de Mao y sus plices Teng fue presentado una "víctima", por lo parcial, de la "banda de lo tro".

Teng, de 72 años es u las figuras políticas má portantes de China.

Excepcional organi durante más de una décad secretario general del p hasta su destinació comienzos de 1967 durante volución cultural.

Guardián nocturno asesinado p comandos terroristas en Itali

ROMA, 30 (AFP).- Un guardián nocturno fue asesinado a tiros por un comando de terroristas cerca de una central del acueducto de Settignano, en Toscana, cerca de Florencia, en la madrugada de hoy.

La Policía encontró explosivos en un vehículo abandonado cerca del lugar del atentado.

Tres hombres pertenecientes a la formación de extrema derecha frente de la juventud fueron detenidos.

El balance de la o atentados que sacudió h Italia, al día siguient acuerdo de programa rea entre los partidos titucionales, de la Democ Cristiana al Partido Comu es un muerto y dos herido dirigentes de la FIAT, u Milán esta mañana y o Turín a primera hora tarde.

Estos dos atentados f reivindicados por las Brig Rojas

Intervención de la OUA an ataques de Somalia a Ken

LIBREVILLE 30 (LATIN-REUTER).- El Ministro de Relaciones Exteriores de Kenia, Munyua Waiyaki pidió hoy a la Organización de Un Africana (OUA) que inter ante Somalia para que ces "interferir en la soberan integridad territorial de Ke

El Doctor Waiyaki m festó ante el Consejo Minist de la "OUA" en este m momento en que estamos r dos aquí tenemos informac confiables y auténticas de Somalia ha enviado mile soldados a nuestro territo concretar su sueño de estab una "gran Somalia".

Después de dar detalle enfrentamientos, registr durante el último fin de sem en el norte de Kenia en los según afirmó seis kenian otros tantos somalíes result muertos, el Doctor Wa declaró que se tiene enten que las autoridades som intentaban infiltrar aprox damente 15.000 hombres territorio keniano a través frontera.

Añadió que las fuerza seguridad de Kenia "han es haciendo todos los esfuerzo conjurar la situación".

El Doctor Waiyaki dec que un contingente aproximadamente 3.000 h bres, compuesto por per militar nacional somalí ftas" (bandidos) había cru el linde el viernes pasado siendo interceptada por una trulla militar y policial Kenia.

Las bajas se produjero el choque armado que se suc luego, consignó. Al día sigui 3.500 hombres aparecieron e mismo sector y huyeron h Etiopía al ser perseguidos fuerzas kenianas. El domi una fuerza combinada personal militar y Shiftas avistada en Kenia y atacó puesto policial la mañ siguiente.

Ese contingente no atacó el puesto sino que co minas en un aeródromo caminos para evitar que lleg ayuda a ese puesto, añadi Doctor Waiyaki.

Añadió el vocero que el dente se produjo cerca Etiopía y que el ataque dentemente habría proven del lado etíope y no del som

Club de Ejecutivos

El Directorio del Club de Ejecutivos comunica a sus socios e invitados, que el cocktail que debía llevarse a cabo el día de hoy 1º de julio, con motivo de la inauguración de su nueva sede, ha sido suspendido hasta nueva fecha.

La Paz, 30 de junio de 1977.

SE VENDE

Automóvil marca PEUGEOT 504 modelo 1971 tipo sedán, en buen estado.

Tratar T. 58455 (horas de oficina)

Ministerio de Asuntos Campesinos y Agropecuarios

INSTITUTO NACIONAL DE COLONIZACION

Se requieren los servicios del personal que se detalla a continuación para trabajos en áreas de colonización:
Cuatro Topógrafos
Un Mecánico especializado en equipo pesado.

Los interesados deberán presentarse en la Jefatura de Personal, 3º piso, del edificio, "Lic. Francisco Bueno Guerra", ubicado en la calle Junín Esq. Indaburo.

Prudential Lines Inc.

La tradición de más de un siglo al servicio de las Américas

SERVICIO DESDE LA COSTA ATLANTICA DE EE.UU. Y PANAMA

VAPOR	SALIDAS DESDE				LLEGADAS A	
	NUEVA YORK	FILADELFIA/ BALTIMORE	CHARLESTON/ MIAMI	CRISTOBAL/ BALBOA	ARICA	ANTOFAGASTA
SANTA BARBARA V-79	Julio 1	Julio 2/3	Julio 4/5	Julio 11/12	Julio 22	Julio 24
SANTA ISABEL V-71	Julio 15	Julio 16/17	Julio 18/19	Julio 25/26	Agosto 4	Agosto 5
SANTA LUCIA V-85	Julio 29	Julio 30/31	Agosto 1/2	Agosto 8/9	Agosto 18	Agosto 19

SERVICIO HACIA LA COSTA ATLANTICA DE EE.UU.

VAPOR	SALIDAS DESDE		LLEGADAS A		
	ARICA	ANTOFAGASTA	BALTIMORE	FILADELFIA	NUEVA YORK
SANTA ISABEL V-69	Junio 30	Julio 3	Julio 29	Julio 28	Julio 24
SANTA BARBARA V-79	Julio 22	Julio 24	Agosto 19	Agosto 18	Agosto 14
SANTA ISABEL V-71	Agosto 4	Agosto 5	Agosto 31	Agosto 30	Agosto 26

LA PAZ
Edif. Libertad
Jenaro Sanjines esq. Potosí
Local 1, Tel: 54517

COTRANS

SANTA CRUZ
Representante: INTERMACO
René Moreno 268 Tel: 24223

COMPAÑIA DE REPRESENTACIONES DE TRANSPORTES LTDA.

¿Quiere tener éxito en todo?

Lea la edición de mayo de HOMBRE DE MUNDO

HOMBRE DE MUNDO es una revista completa: trae artículos sobre economía, literatura, arte, sitios turísticos, medicina, mujeres, moda ... En la edición de mayo se publican, entre otros, estos artículos:

¿Cómo está su corazón? No sólo una entrevista con el cardiólogo más famoso del mundo en que explica cómo prevenir un infarto, sino también un "test" para que usted mismo se haga una prueba.

Las casas de masaje de Nueva York. Muchas tienen también restaurantes donde los ejecutivos de paso por Nueva York hacen citas de negocios. Según explica un alto ejecutivo de una firma de negocios norteamericana, "cuando los clientes vienen del exterior, no sólo llegan para trabajar, sino también para conocer y vivir lo mejor de Nueva York".

Gabriel García Márquez. ¿Por qué a medida que cobra mayores sumas de dinero se hace políticamente más revolucionario? La respuesta a esta pregunta que le formuló el escritor Miguel Otero Silva la contestó el famoso novelista colombiano por escrito. Igual hizo con otras varias preguntas que le hicieron distintos intelectuales del mundo.

Los últimos modelos de carros deportivos. Las fotografías de los más famosos carros lanzados en 1977 por diferentes compañías; verdaderos "pura sangre" en la carretera.

Lo último de los sastres italianos. Los trajes que los diseñadores exhibieron en su última colección: nuevo tipo de solapas, pantalón recto, camisas de cuello largo. También los maletines de moda y las camisas de sport que van a usarse.

El nuevo Capitalismo que nace en Moscú. Un interesante artículo en el cual se dan también los nombres de las distintas empresas soviéticas en el mundo occidental.

HOMBRE DE MUNDO, ahora mensual, contiene amplia información sobre economía mundial, negocios, política, viajes, deportes, artes, modas y desde luego... mujeres.

Es una revista ágil, moderna y más al día. Es para el hombre que tiene mundo, que está siempre buscando cómo mejorar su estilo de vida, que quiere vivir.

HOMBRE DE MUNDO. Pídalo hoy mismo en su puesto de revistas favorito.

El Cuerito
PEDIDOS:
Av. Montes 446-450
(Esq. Pucarani)
Casilla 2177
Tel. 26982
LA PAZ

MATERIAL DE SEGURIDAD
*CINTURONES
*MANDILES
*GUANTES
*POLAINAS
*CORREAJES
*Y OTROS

CONSULTE PRECIOS
VENTAS POR MAYOR

....SON IMPRESCINDIBLES !!!

FIAT-ALLIS
CONSTRUCTION MACHINERY INC.

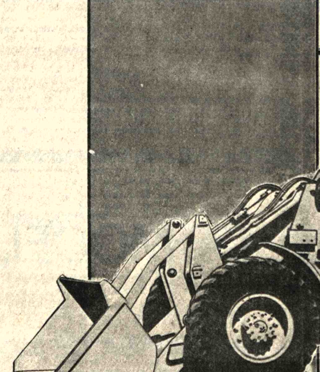

CARGADOR A LLANTA

Modelo
545-B 102 H.P. al volante 1.75-3,5 yrd³
945-B 335 H.P. al volante 6-6,5 "
745-B 202 H.P. al volante 4-5 "
645-B 151 H.P. al volante 2.5-3,5 "
605-B 108 H.P. al volante 2-3,5 "
345-B 76 H.P. al volante 1,5 1,75 "

REPRESENTANTES EXCLUSIVOS PARA BOLIVIA

URSIC MOTORS.
Av. MONTES N 716 Telfs. 50485-42634
Telex BX 5324 Casilla 1473
LA PAZ-BOLIVIA

PARA SU CONFORT
Y PENSAND EN SU SALU

Distribuye:
FARMACA S.A.
de venta en farmacia

[M]inistro de Trabajo propondrá hoy [r]eajustes para el horario continuo

[Du]rante la sesión de Gabinete [a re]alizarse hoy, el Ministro de [Tra]bajo Cnl. Mario Vargas [Sali]nas presentará una [evalu]ación completa del horario [conti]nuo y, al mismo tiempo, [prop]ondrá reajustes con el [prop]ósito de que el nuevo sis[tema] de trabajo rinda los frutos [que] se esperaban.

[El] Ministro al anunciar ayer [su] informe al Presidente de la República, censuró la indisciplina que existe entre los empleados públicos para cumplir el horario continuo, implantado a mediados de enero del presente año.

Vargas Salinas dijo que era evidente que existía mucha indisciplina en la administración pública y muy especialmente en el cumplimiento del horario continuo; dijo que el Gobierno no tolerará ese tipo de actos.

Agregó que por la irresponsabilidad de algunos empleados no puede fracasar un plan que trazó el Gobierno.

Después de los primeros cinco meses y medio de aplicación de ese nuevo sistema de trabajo, los objetivos no se cumplen y la jornada única de trabajo, en muchos casos fue cambiada a "gusto y sabor" de los jefes de oficinas, no se respetó el rol establecido en principio por el Ministerio de Trabajo.

Por investigaciones y consultas hechas por algunos periodistas, se pudo comprobar que los treinta minutos destinados al refrigerio, en la mayoría de los casos se amplían tanto que la actividad productiva se paraliza como antes. Por esa situación, las horas de trabajo se acortaron al mínimo, o sea, a cinco, en vez de las ocho establecidas, con sólo cinco días de trabajo a la semana.

Por otra parte, el Ministro criticó que en las oficinas se sintieran olores de comidas, por el preparado y venta que efectúan las personas encargadas de proporcionar el refrigerio. Dijo, sin embargo, que ese problema puede ser reducido al mínimo, haciendo que los jefes de personal tomen las previsiones para habilitar en lo posible lugares apropiados en las oficinas para preparar y distribuir el refrigerio.

El Ministro negó que algunas oficinas estuvieran trabajando en el "horario de invierno", o sea, que ingresan más tarde y también abandonan sus labores en la misma proporción de tiempo en que retrasan su ingreso. Dijo que era evidente que recibió muchas solicitudes en ese sentido, pero que en ningún caso se autorizó; calificó la versión de "ridícula".

Posteriormente, afirmó que tanto el horario continuo, como la hora del refrigerio deben ser cumplidos tanto por los jefes como por los subalternos. Dijo que en su informe al Presidente y Gabinete, comunicará las medidas que fueron estudiadas para evitar la actitud irresponsable de los jefes de oficinas, que abandonan sus puestos para almorzar cómodamente en su casa o en restaurantes.

Finalmente, expresó su confianza en que tanto el presidente Banzer como los miembros del Gabinete respaldarán su posición de adoptar medidas reales con el propósito de conjurar la anarquía reinante a la fecha en la administración pública, como resultado de la mala aplicación del horario continuo.

[Mi]nistro de Urbanismo

Construcción actual de viviendas no cubre ni el crecimiento vegetativo

El actual porcentaje de [cons]trucción de viviendas no [cubr]e ni siquiera el crecimiento [vege]tativo anual de nuestra po[blac]ión, dijo el Ministro de [Urba]nismo y Vivienda, Con[tra]lmirante Santiago Maese [...], durante una conferencia [de p]rensa realizada ayer en su [desp]acho.

[S]eñaló, como uno de los pro[blem]as, la continua migración [de ge]nte del interior del país y [espe]cialmente de las áreas [rura]les, que llegan a La Paz en [busc]a de una vida mejor; sin [emb]argo, aclaró el Ministro que [dura]nte los últimos años, -en su [crite]rio- se redujo el problema [de l]a falta de vivienda propia.

Asimismo, dijo que una de [las] causas para que las vi[vien]das en este momento tengan [en m]uchos casos precios prohi[biti]vos, está en la oferta y [dema]nda de terrenos. Al mismo [tiem]po el Subsecretario de [Vivi]enda anunció que el [Mini]sterio estaba preparando [una] serie de medidas con el objeto de regular el costo de los terrenos y evitar de esa manera el alza indiscriminada de la vivienda.

Esas afirmaciones las hicieron al margen de la conferencia de prensa que fue convocada con el objeto de comunicar la actividad del Consejo Nacional de Vivienda (CONAVI), durante sus trece años de vida. En ese sentido, se dijo que esa institución tiene proyectada la construcción de 1.916 viviendas con una inversión de 165.000.000.- de pesos bolivianos.

Se anunció también que se ha iniciado la negociación de un préstamo del Banco Mundial, por 24.000.000.- de dólares, que beneficiarán aparte de CONAVI, al Banco de la Vivienda y Banco Industrial, con destino a la construcción de viviendas de bajo costo para gente de escasos recursos. El plan, denominado de "lotes y servicios", consistirá en dar a los adjudicatarios un terreno de 97 metros cuadrados con una pieza terminada, además de un crédito amplio en materiales de construcción, para que sean ellos mismos los que construyan su vivienda.

Se calcula que con ese nuevo procedimiento se construirán cerca de 5.500 viviendas en la zona de Villa Adela, donde se busca la adquisición de cuarenta hectáreas.

Por su parte, el Director de CONAVI dijo que era propósito de esa institución el construir el mayor número de viviendas con fondos propios, resultantes de los aportes y pagos por amortizaciones que hacen los adjudicatarios.

Informó que, en lo que va del año, CONAVI entregó cuatro planes de vivienda , dos en La Paz y dos en el interior, totalizando medio millar de viviendas. Próximamente, se entregarán otros dos nuevos planes en La Paz y Santa Cruz, denominados planes "108" y "183" respectivamente; éste último está destinado a los trabajadores ferroviarios.

Agregó que durante los últimos seis años, se entregaron 9.167 viviendas en todo el país, con el propósito de cumplir con los deseos del Presidente de la República. La inversión que hizo CONAVI en los últimos años en materia económica alcanza aproximadamente a 100.000.000.- de pesos bolivianos.

[C]ENACO instalará en 1978 [m]oderna red de teleproceso

El sistema de computación en Bolivia será re[vo]lucionado en 1978 con la instalación de una moderna red [lo]cal y nacional de teleproceso comparada en dimensión "con la revolución que trajo aparejada la televisión", infor[m]ó oficialmente ayer el Centro Nacional de Computación (CENACO).

El gerente general de esa empresa estatal, Basilio [Pl]aza, informó que a partir de 1978 se pondrá en fun[ci]onamiento el sistema de teleprocesamiento con apro[xi]madamente cien terminales que serán instaladas en igual [n]úmero de instituciones públicas y privadas de la ciudad de La Paz. Estas terminales tendrán acceso directo desde sus [in]stalaciones al computador central de CENACO, explicó.

Agregó que CENACO ingresará en la parte activa del [te]leprocesamiento el próximo año, e invitó a todos los sec[to]res de la actividad nacional a formar parte de la red "para [b]eneficiarse con las ventajas que ofrecerá la misma".

"Teleproceso equivale a tener un computador en casa, [y]a que el usuario, una vez en posesión de una terminal, u[ti]lizará toda la capacidad del computador central de CE[N]ACO, teniendo entrada directa a los dispositivos remotos [qu]e contengan los datos específicos para actualizarlos según [s]u conveniencia o utilizarlos en cualquier momento", ex[pl]icó Plaza.

Para ampliar la red a una de carácter nacional, según [Pl]aza, se precisará de la red de microondas. En base a ella [se] podrá crear posteriormente un "Banco de Datos" en [ap]licaciones afines.

Ministerio de Transportes creará Dirección de Supervisión de Obras

El Ministerio de Trans[port]es creará una Dirección de [Supe]rvisión de Obras, con la [exclu]siva finalidad de controlar [la] ejecución de obras, según [anun]ció ayer el Ministro Julio [...]o Ramírez, poco después de [hab]er posesionado a los [Sub]secretarios de Transportes y [Co]municaciones. El anuncio [lo h]izo al señalar que el reor[denam]iento de ese Ministerio no [se li]mita al cambio de personas, [sino] que, con ello, se pretende [dar] una nueva estructura or[gáni]ca a los servicios del [Mini]sterio, a fin de hacerlos más [ágil]es y efectivos.

Informó que a un costo de 15 [mill]ones de dólares, el Minis[terio] ha adquirido maquinaria [pesa]da que será puesta a dis[posi]ción de la Corporación de [Desa]rrollo de Santa Cruz y que, [una] vez que cumpla con los tra[bajo]s que se le ha asignado en la [cons]trucción del camino Santa [Cruz]-Trinidad, pasará con sus 75 [máq]uinas, a depender del [Serv]icio Nacional de Caminos, [para] atender las obras que se [ejec]uten en todo el territorio [naci]onal.

La información la dio a mo[do d]e ejemplo sobre los planes [de r]eorganización de los ser[vicio]s del Ministerio. Se refirió, [en] detalle, a varias obras [cam]ineras que se ejecutan [actu]almente, principalmente a [aqu]ellas que servirán para [vinc]ular los departamentos de [Sant]a Cruz, Beni, Pando y Tari[ja].

Se refirió a que el proyectado camino entre Inquisivi e Independencia se halla en la fase del estudio final y que otros proyectos, en estudio, serán ejecutados para cumplir con el programa vial destinado a la integración de todas las regiones del territorio.

FERROCARRILES

Al calificar como bueno y positivo el plan de rehabilitación de ferrocarriles, cumplido en sus dos primeras etapas, confirmó que la tercera fase se iniciará en forma inmediata con el financiamiento de los 35 millones de dólares que ha concedido el Banco Mundial, el cual ha destacado a Bolivia una misión técnica que actualmente realiza inspecciones en las redes ferroviarias.

Dijo que para la renovación del material rodante y para completar el arreglo y mejoramiento de las líneas férreas y servicios de mantenimiento, se precisarían unos 100 millones de dólares, pero que con los créditos hasta ahora obtenidos - unos 70 millones- se encara satisfactoriamente el plan de rehabilitación. Anunció que los actuales vagones de pasajeros, que son de madera, serán reemplazados por otros más cómodos y amplios, de acero.

Al respecto, dijo que firmas japonesas y coreanas, principalmente, tienen interés en hacerse cargo de la construcción del ferrocarril que unirá Santa Cruz con Cochabamba, que será de vinculación entre las redes oriental y occidental. El Gobierno, dijo, está a la espera de la llegada de consultores brasileños para encarar el proyecto, ya que Brasil ha tomado a su cargo el financiamiento de esa obra.

Aclaración del [G]obernador de la [C]árcel San Pedro

El Gobernador de la cárcel [de S]an Pedro, Cnl. Sergio Vedia [...]iar, hizo notar que no [con]minó a la Prefectura de La [Paz] para que entregue una parte [que] ocupa en ese es[tabl]ecimiento, a fin de [solu]cionar en algo el extremado [haci]namiento que allí se con[sta]ta.

Aclaró que el criterio que [expr]esó fue de referencia a que [la P]refectura había convenido [con] el Ministerio del Interior en [tras]pasarle esas dependencias [con] el fin antes citado y que, en [cua]nto se produjera ese hecho, [se p]rocedería a la adaptación [del] lugar para destinarlo a los [dete]nidos por sindicaciones de [narc]otráfico.

N. de R.- En efecto, el Cnl. [Ved]ia "no conminó" a la Pre[fect]ura de La Paz para hacer la [refe]rida entrega, tal como [cons]ta en la transcripción de la [entr]evista que sostuvo con este [peri]ódico, registrada en la [edic]ión del miércoles pasado. Lo que allí se menciona es [una] "demanda" o pedido, en [vist]a de la falta de espacio en la [prin]cipal cárcel del país, y sus [sigu]ientes peligros.

Distinciones en Tránsito y la D.I.N.

Por Orden Especial emitida por el Comando General de la Policía Boliviana, se han otorgado distinciones a jefes, oficiales del Servicio Nacional de Tránsito y Dirección de Investigación Criminal. Los distinguidos fueron:

POR TREINTA AÑOS DE SERVICIOS CONTINUOS.- Sofs. Mys. Pedro Quispe Avalos y Teodoro Bonifaz Villalejos; y Sof. 1ro. Manuel Mamani Sánchez.

POR VEINTE AÑOS DE SERVICIOS CONTINUOS.- Tcnl. Walter Mustafá Izza; My. Anselmo Verón Verón; Caps. Jaime Durán Bustillos, Baudillo Camacho Ruiz, Alberto Villafuerte Estrada y Tte. Francisco Fuentes Guzmán; Sof. My. Vicente Alejo Chacón, Sofs. 1ros. Hipólito Choquehuanca Aliaga y Gregorio Morales Villca; Sofs. 2dos. Marcelino Calle Mendoza, Venjamín Espinoza Villca, Faustino Galarza Maruno y Daniel Manguta Vargas; Sgtos. 2dos. Rafael Mamani Chocalla, Ismael Escóbar Charcas, Víctor Mamani Quispe, Sabino Bautista Yujra y Genaro Cuéllar Castro; Cabos Marcelo Rojas Quispe, Santiago Choque Sirpa, Gregorio Villalobos Yampasi, Claudio Condori Nachu, José Condori Calcina y Agte. Parada Martín Nina Apaza.

POR DIEZ AÑOS DE SERVICIOS CONTINUOS.- My. Juan Iturri Pérez; Caps. Freddy Montero Montero, Freddy Daza Sanjinez, Carlos Zapata Barrientos y Tte. Adm. Manuel Chavarría Arana; Sofs. 1ros. Juan Aguilar Gallardo, José Luis Camacho Maldonado y Florencio Riveros Terrazas; Sgtos. 1ros. David Figueroa Mendoza, Mercelino Arancibia Aparraya, Juan Aruquipa Achu, Anselmo Aruquipa Yujra y Ricardo Cari Rojas; Cabos Andrés Rojas Ticona, Teodoro Laura Flores, Franklin Ibáñez Sosa, Ramón Chirinos Quisbert, Feliciano Aruquipa Achá, Isaac Flores Sarsuri, Bernardo Apaza Huanca, Alejandro Carlos Quenallata, Benigno Céspedes Rodríguez, Marcelino Virhuez Arandia y Bernabé Tórrez Paco; Agtes. de Parada Lorenzo Quino Mamani, Florencio Fernández Aruquipa, Andrés Quispe Quenta, Alejandro Sarzuri Mamani, Pedro Cocarico Parisaca, Diego Vallejos Luján, Benito Burgos Terceros y Humberto Delfín Ordóñez.

DIRECCION DE INVESTIGACION NACIONAL

POR VEINTE AÑOS DE SERVICIOS CONTINUOS.- Inspector Luciano Villarroel Salazar; Com. Jefes Jorge Soruco Lazarte y Juan Domínguez Paniagua; Com.: Héctor Luján Castro y Miguel Riveros Guerra; Sub-Com. Walter Zeballos Inturias, Elvira Viscarra Gandarillas y Edwin Bacarreza Chávez.

POR DIEZ AÑOS DE SERVICIOS CONTINUOS.- Com. Ramiro E. Olmos López, Antonio Rojas Trujillo, Fernando López Nogales, Julio E. Romero Arancibia, Jaime Renán López Azurduy, Oscar Aquín Carvhalo, Reynold Rhan Valenzuela, José Mercado Santa Cruz, Alfredo Ferrufino Claure y Julio Arroyo Sánchez; Sub-Com.: Arnold Quiroga Agramont, Jorge Sánchez Delgado, Leopoldo Salazar Aronós, Orlando Vargas Vallejos, Raúl Mendoza Villarreal y Arturo Torrico Vásquez; Dtves. 1ra. Willy Villarroel Villarroel, Francisco Tirado Carreón, Jorge Serrano Gonzales, Luis Molina Herrera, Raúl Sarco Torrico, René Muñoz Sánchez, Freddy Suárez Castro, Abraham Lavadenz Aliaga, Leopoldo Barrenechea Aramayo, Jaime Ramírez Guillén, Raúl Pantoja Valdez, Vivian Tiñini Sucoleto, Héctor Silva Morales, Juan Villavicencio Galarza, Hugo Tapia Guzmán, Maruja Bustamante Pabón, Filomeno Marca Mamani, Andrés Gutiérrez Sánchez, Franklin Tauchard Luna, Mario Carlos Romero Locatelli, René Revollo Pacheco, Gerardo Serrón Limachi, Vicente Vargas Macuaga, Luis Cossío Céspedes, Juan Cruz Monje Urquieta y Miguel Acarapi Flores; Dtves. 2da. Zenón Ferrufino Postigo, Andrés Mendoza Paz, Enrique Infantes Irusta, Jorge Antonio Aseff, Mario Aráoz Parada, David Arauz Heredia, Jhonny Lima Ortiz, José Guzmán Buezo, Bladimir Dorado Pereira, Ricardo Pastor Leaño y Dtve. 3ra. Manuel Vino Vino.

SOLIDARIDAD.- La comunidad Toke Pucuru, en Santiago de Huata, tiene una escuela gracias a la solidaridad de alumnos de un establecimiento educacional de Utah, EE.UU.,mediante una acción que generó recursos económicos para ese fin. En la foto, una de las hijas del Presidente de la NAPA, Fred Heldring, presenta a los jilacatas una placa de bronce en la que se halla impreso el nombre de la escuela norteamericana.

Crédito por $US. 31 millones será concretado para compra de 2 jets

Los Boeing 707 reforzarán flota de aviones del LAB

El Instituto Nacional de Financiamiento Externo concretará en las próximas horas un financiamiento de 31 millones de dólares para cancelar la compra de dos modernas aeronaves jet 707-200, que están siendo especialmente construidas para el Lloyd Aéreo Boliviano (LAB).

El anuncio fue formulado ayer por el Director Ejecutivo de INDEF, Enrique Ackermann, quien dijo que el empréstito fue aprobado primero por CONEPLAN. Queda sólo identificar a uno de los doce Bancos extranjeros que presentaron sus ofertas para concretar la operación.

Dentro de los 12 bancos se encuentra el "Eximbank", de U.S.A., que tiene relaciones con la firma fabricante de los aviones Boeing 707-200.

Uno de los doce bancos será líder de la operación, según Ackermann, quien explicó que el Ministerio de Finanzas dará "el mandato para realizar inmediatamente la operación financiera, tan necesaria para cancelar los pagos trimestrales que deben efectivizarse a la fábrica".

BONOS

La emisión de bonos, por 15 millones de dólares, monto relativamente pequeño, según Ackermann, ha dado hasta la fecha óptimos resultados, que aún no han sido vendidos por los ocho bancos de América y Europa que prefirieron mantenerlos en cartera.

Dijo que el lanzamiento de bonos en marzo de este año, puede ser calificado como sumamente exitoso, en virtud de que permitirá a Bolivia cubrir diversos financiamiento concretados para diferentes rubros de la actividad nacional. Explicó que los bonos fueron colocados en ocho bancos líderes; existen, empero, -dijo- muchos otros que también los aceptaron. Entre los denominados líderes, mencionó al Bank Of América, Amex Bank Limites, First Chicago, Amex Bank, Swiss Bank Corporation, Unión de Bancos Arabes y Franceses, Libyan Arab Foreign Bank y Westdeusche Landenbak.

Estos bancos, reiteró, no vendieron aún los bonos o cupones comerciales de Bolivia y prefieren mantenerlos dentro de sus carteras. Los mismos tienen un plazo de negociación de cinco años con opción de poder ser renovados por igual tiempo.

Los fondos obtenidos por los bonos permitirán ejecutar en el país varios proyectos de desarrollo que previamente deben ser seleccionados como prioritarios, según Ackermann, quien sostuvo que, en síntesis, "la operación prestigia al país y permite ingresar a un nuevo tipo de comercio internacional para el financiamiento externo".

OTROS 10 MILLONES DE DOLARES

Dentro de tres semanas, aproximadamente, el City Bank de los EE.UU. desembolsará los últimos 10 millones de dólares de un crédito total de 75 millones de dólares destinados básicamente a la minería, agricultura, proyectos comunales y a los VIII Juegos Deportivos Bolivarianos, informó el Director de INDEF.

El crédito calificado por Ackermann como el más grande que se haya contratado hasta hoy, fue desembolsado por el City Bank en dos partidas. La primera de 35 millones de dólares en enero de este año y la segunda de 30 millones en el mes de marzo.

Estos montos fueron distribuidos en forma paulatina a las entidades que están ejecutando diversos proyectos programados, concluyó Ackermann.

El LAB realizará el 24 su vuelo inaugural entre La Paz y Caracas

El 24 de este mes, el Lloyd Aéreo Boliviano iniciará su vuelo inaugural a la capital de Venezuela. En reciprocidad, la Venezolana Internacional de Aviación S.A. (VIASA) realizará el vuelo Caracas-La Paz. Así lo informó a la prensa el My. Mario Patiño Ayoroa.

El Presidente del Directorio del LAB fue recibido en audiencia por el Primer Mandatario de la Nación. En la oportunidad, el My. (r) Aé. Mario Patiño Ayoroa informó al Gral. Banzer sobre la planificación del vuelo inaugural del LAB a Caracas, prevista para el 24 de julio. Indicó que en la oportunidad el Presidente Banzer viajará a la capital venezolana con su comitiva, a objeto de entrevistarse con su colega el Presidente Carlos Andrés Pérez.

REPERCUSIONES DE LA VISITA

El My. Patiño Ayoroa al referirse a este vuelo inaugural y al encuentro presidencial expuso los siguientes conceptos:

"La visita del Presidente a Venezuela, en el marco del vuelo inaugural del Lloyd Aéreo Boliviano, cobra alto significado, pues este gesto presidencial se interpreta como el reconocimiento del Gobierno a la importancia de crear nexos o vías de comunicaciones aéreas internacionales, como única forma de mitigar los terribles efectos de nuestra mediterraneidad, que han venido debilitando, como mortales enfermedades, a todo el pueblo boliviano".

"Es de justicia mencionar que el Gobierno y pueblo venezolanos, al haber accedido a otorgar a nuestra primera empresa de aeronavegación el correspondiente permiso de operación a Caracas sin restricción alguna, merecen el profundo agradecimiento del Gobierno y pueblo bolivianos, pues este acto forma parte de un rosario de hechos, a través de los cuales Venezuela ha venido demostrando al mundo su íntimo sentimiento de hermandad con nuestro país, mediante hechos y realizaciones tangibles y no solamente con frases líricas que se dicen hoy y se olvidan mañana".

El Comité Tripartito de UMSS pide elecciones democráticas

COCHABAMBA, 30 (PRESENCIA) - El Comité Tripartito constituido por docentes, alumnos y trabajadores de la Universidad Mayor de San Simón ha emitido un comunicado pidiendo la elección democrática de autoridades universitarias, institucionalización de la universidad en sus distintos niveles y conformación de los gremios universitarios y protestando porque el Consejo Consultivo haya dado su apoyo al rector.

Se indica que si las autoridades universitarias y políticas no toman en cuenta los puntos planteados, "será difícil concebir una situación de normalidad universitaria que permita actividades comprendidas con una mejor formación profesional y un mejor servicio al pueblo".

PLANTEAMIENTOS

Después de protestar por los malos tratos que se habría dado a los estudiantes detenidos, que fue "pueril" que sirva de motivo la pintura de un mural para la represión, que el apoyo del Consejo Consultivo no era sino ausencia de todo sentido de trato humano para con sus propios alumnos y que por ello se ha identificado con una actitud de incomprensión, verticalidad, autoritarismo y falta de solidaridad con los universitarios, trabajadores y docentes hacen los siguientes planteamientos sin cuya solución sería el clima de intranquilidad: Elección democrática de autoridades universitarias, institucionalización de la universidad en sus distintos niveles y formación de los gremios universitarios, reajuste de sueldos y salarios, reposición del bono de antigüedad del cuatro por ciento, saneamiento de la economía del seguro social universitario, mejoramiento de la infraestructura educativa, delineamiento de objetivos claros a la División de Extensión Universitaria, buscando el servicio efectivo al pueblo, programación de actividades tendentes al mejoramiento docente-universitario.

Mañana será celebrado el Día de Cooperación Internacional

- Con varios actos, mañana se celebrará el "Día Internacional de la Cooperación" denominada también día del cooperativismo. Con ese motivo, hoy se realizará una sesión de honor en el Ministerio de Trabajo a la que asistirán autoridades de ese ministerio, representantes ante el Consejo Nacional de Cooperativas y de las federaciones de cooperativas.

El acto se iniciará con el Himno a Cooperativismo. Luego, las palabras del Director del Instituto Nacional de Cooperativas, Dr. Luis Montaño; palabras del representante de la Federación de Cooperativas de Ahorro y Crédito (FENACRE), Lic. Guillermo Gómez Villa.

Al finalizar el programa, el Ministro de Trabajo, Cnl. Mario Vargas como Presidente del Consejo Nacional de Cooperativas, usará de la palabra.

Para hoy también está programada la realización de un campeonato de fulbito entre las representaciones del Ministerio de Trabajo, Federación de Cooperativas Agropecuarias, Cooperativas Mineras e INALCO.

A criterio de INALCO, el acto que tiene mayor importancia es sin duda la realización de una mesa redonda que será inaugurada el próximo lunes en la que se analizará el tema "Financiamiento del Cooperativismo"; la misma se llevará a cabo en el salón auditorio del Museo Nacional de Arqueología, con la participación de representantes del Cooperativismo boliviano e instituciones invitadas.

Los temas que serán abordados durante la mesa redonda son los siguientes:

"La necesidad de una financiera como instrumento de integración cooperativa", a cargo del Lic. Miguel Delgadillo; "Fundamentos y proyecciones de la financiera y Banco Cooperativo", por el Dr. Casto Uriona; "Financiamiento interno para el fondo o Banco Cooperativo", Lic. José Crespo, y "Finalmente Cooperativo en América Latina", por el Dr. Prudencio Peñaranda.

Comisionado de San Matías inicia gestiones

Las autoridades de San Matías, capital de la provincia Angel Sandoval de Santa Cruz, han encomendado al Dr. Ernesto Velarde, Director del Hospital Provincial de esa localidad, una serie de gestiones tendientes a solucionar problemas que afectan a esta población fronteriza.

En visita a PRESENCIA, el Dr. Velarde manifestó que durante su estada en La Paz visitará a los responsables de diversos ministerios para solicitar mayor atención a las necesidades de San Matías.

Velarde señaló que en esa localidad fronteriza con el Brasil el costo de vida se ha elevado hasta en un 200% en algunos artículos . Dijo que solicitará también a las autoridades que regularicen los vuelos del TAM, para que se logre una mejor provisión de artículos de primera necesidad.

Según el comisionado, el aspecto sanitario de la población de la zona es alarmante; existe un alto índice de mortalidad infantil por la acentuada pobreza de la gente y las secuelas de tuberculosis, parasitosis, desnutrición con que se ve afectada.

La misión está integrada por el Capitán René Terrazas, Comandante de Frontera; el Sub-Prefecto, Rodolfo Bress; el Alcalde Municipal, Isael Suárez Hurtado, y el Presidente del Comité Cívico, Manuel Vaca Chávez. Pedirán la iniciación de estudios o mejoramiento de las vías camineras de acceso a San Matías, para que sean transitables durante todo el año, la realización de un vuelo semanal a través del TAM u otra línea de transporte aéreo, la aceleración de estudios de factibilidad para la ampliación de una de las dos pistas de aterrizaje con que cuenta la región.

FALLECIMIENTO

Confortado con los auxilios de la Santa Religión Católica, ha dejado de existir el que en vida fue meritorio profesional, ejemplar esposo, padre y amigo,

Dr. HECTOR ALEMAN UGARTE
(Q.E.P.D.)

María Menduiña de Alemán, esposa; Dr. Héctor Alemán Menduiña, Dr. Iván Alemán Menduiña, Sonia Alemán de Uribe, Sergio Alemán Menduiña, Silvia Alemán Menduiña, José Luis Alemán, hijos; Dra. Amalia Zapata de Alemán, Teresa de Alemán, Dr. Gastón Uribe, Mercedes de Alemán, hijos políticos; Estela Ugarte de Hurtado, Elena Ugarte de Cueto, Lidia Ugarte de Galindo, hermanas; Augusto Castro Ugarte, primo; los nietos, sobrinos y demás familiares, ruegan a sus relaciones y amigos y en forma especial al Ateneo de Abogados, Colegio de Abogados, Colegio Médico, UMSA., a los residentes potosinos; se dignen asistir al traslado de sus restos mortales, el día de mañana sábado 2 del presente a horas 11 a.m. El cortejo fúnebre partirá de la calle Hans Kundt Nº. 816 (Miraflores). Favor que comprometerá la gratitud de la familia doliente.
CASA SANTANDER. AV. ARMENTIA Nº. 517. Fonos: 23342-23656.
La Paz, Julio de 1977

DESFILE DE MODELOS
MEGI'S BOUTIQUE
JOYERIA SELECT Y
ACADEMIA DE MODELAJE
DEBBIE Y DAISY WENDE
BAR
'El Colonial'
VIERNES 1º
8 PM.

La Paz-Sheraton Hotel
AVENIDA ARCE, LA PAZ, BOLIVIA
NO SE COBRA ENTRADA
NO HAY RECARGO EXTRA

¿...y por qué no convertir su AGUINALDO PATRIOTICO en una inversión rentable?

la idea es una buena máquina de tejer

o CORONA
Dobles y sencillas. Fácil manejo.
curso de aprendizaje gratuito
Representantes y distribuidores exclusivos
HANSA Ltda.
La firma boliviana de su confianza con 70 años al servicio del país
DEPARTAMENTO MERCADERIAS. TEL. 50878 Yanacocha esq. Mercado
Sucursales: COCHABAMBA-ORURO-POTOSI-SANTA CRUZ-SUCRE-CAMIRI-TARIJA-ATOCHA-TUPIZA-VILLAZON-[...]

CAF concretó crédito que financiará consultoría para estación terrena

Ayer se suscribió contrato por $US. 200.000

La Corporación Andina de Fomento (CAF) concretó ayer un préstamo por 200 mil dólares en favor de la Empresa Nacional de Telecomunicaciones (ENTEL), con destino al financiamiento parcial del contrato de consultoría para la instalación en Bolivia del "Complejo Estación Terrena".

Según el contrato, la firma consultora "COMSAT GENERAL CORPORATION" de los Estados Unidos de Norteamérica, prestará a ENTEL sus servicios de consultoría apropiada a la alta tecnología del Complejo Estación Terrena, cuya obra ha sido calificada por el gobierno, como de gran magnitud e importancia para el sector de las comunicaciones.

Héctor Ormachea Peñaranda, en representación de la CAF, el Cnl. Federico Paz Lora, gerente de ENTEL y Enrique Ackerman, Director Ejecutivo del Instituto Nacional de Financiamiento Externo, suscribieron los respectivos documentos en el local de ésta última entidad.

Ackerman, tras la firma del contrato de préstamo, señaló que se trataba de la primera operación dirigido al sector de las comunicaciones que se efectivizaba con la CAF, organismo que, según dijo, está presente en forma real y tangible en el desarrollo del país.

Ormachea dijo, por su parte, que era placentero y trascendental suscribir, por primera vez, un contrato en representación de la CAF y su presidente, Julio Sanjinés Goytia. La CAF contribuye con enorme interés a la ejecución del proyecto de estación terrena, añadió.

El gerente de ENTEL, Federico Paz Lora, a tiempo de agradecer por la concreción del crédito, dijo que éste permitirá cristalizar "el gran anhelo de poner en marcha la estación terrena". Dijo, sin embargo, que para ello se requiere de tecnología especializada y experiencia que en Bolivia aún no existen, por lo que fue necesario recurrir a una firma consultora extranjera para realizar ese trabajo.

De acuerdo a los términos del contrato de préstamo, éste asciende a 200.000 dólares, que serán cancelados por ENTEL en el lapso de seis años, con un período de gracia de 2 años y medio y a un interés del 5 por ciento anual.

La amortización del empréstito se cumplirá en forma semestral; existe la comisión de compromiso del uno por ciento anual sobre los saldos no reembolsados. El financiamiento será fiscalizado por la Contraloría General de la República y el Fiscal de Gobierno.

CREDITO.- Héctor Ormachea, representante de la CAF en Bolivia, suscribe el contrato de un préstamo por 200 mil dólares en favor de ENTEL, para contratar los servicios de consultoría para la instalación de una estación terrena en Bolivia.

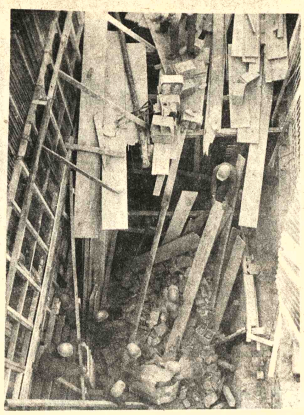

ACCIDENTE SIN CONSECUENCIAS.- Ayer, aproximadamente a las 17.00, en el edificio donde se construye el futuro hotel "Holiday Inn", ubicado en la avenida 16 de Julio, se produjo un accidente que resultó sin ninguna consecuencia. A esa hora se descargaba material consistente en bloques de cemento; la tarea, según los informes del encargado de obras Ing. Hernán Terceros, debe hacerse con rapidez para evitar las sanciones del tránsito. La prisa dio como resultado que el andamio donde se colocaron los bloques cediera ante el peso; cayó unos cinco metros arrastrando consigo a dos peones, quienes sufrieron sólo contusiones; sin embargo, fueron llevados al Hospital Obrero. En la parte inferior de la fotografía, puede apreciarse la cantidad de bloques de cemento que cayó al fondo del primer piso.

Comisión estudia límites definitivos con el Brasil

Una fuente oficial informó ayer que una comisión mixta boliviano-brasileña se encuentra reunida en Brasilia, con el fin de fijar una fecha en la que se demarcarán los límites entre Bolivia y Brasil.

Según la información, la delegación boliviana viajó el 22, encabezada por el Director General de Límites, Cnl. Oscar Wilde Fernández, e integrada por el Cnl. Walter Pérez García, Percy Bloomfield y el Ing. Antonio Soliz Tostain.

La comisión mixta empezó a reunirse desde el 23 para examinar los trabajos ejecutados durante los años 1975 y 1976 y, según anunciaron funcionarios de la Cancillería del Brasil, los trabajos de demarcación de los 3.200 kilómetros de frontera entre Bolivia y Brasil "están prácticamente terminados y sólo faltan demarcarse 60 kilómetros de esos límites".

De acuerdo a la versión brasileña, durante las primeras reuniones fueron examinados y aprobados los trabajos de campo efectuados en la frontera boliviano-brasileña en los años 1975 y 1976. En esos trabajos estuvieron incluidos la apertura de senderos en la selva y la construcción de marcos de límites.

La comisión mixta boliviano-brasileña elaboro un programa de obras que serán efectuadas durante el primer semestre del presente año, según informó hace días la Cancillería brasileña.

La comisión boliviana llegará el lunes y, de acuerdo a la fuente oficial, el Director General de Límites, Cnl. Oscar Wilde, proporcionara un informe a las autoridades gubernamentales y luego dará a conocer públicamente los acuerdos a los que se llegaron en las reuniones que finalizarán hoy.

La delegación brasileña de límites estuvo integrada por el Cnl. Juvenal Newton, el Cnl. Rubens Ornstre de Azevedo Maraes, Francisco Loncan y el Tte Reymundo Faria de Araujo.

Vida religiosa en la realidad boliviana

Asamblea Nacional de Religiosos y Religiosas fue inaugurada ayer

COCHABAMBA, 30 (PRESENCIA).- Con el propósito de discutir el significado e imagen que tiene y debe tener actualmente la vida religiosa, dentro del contexto de la realidad boliviana, se ha inaugurado hoy, a horas 9, la Asamblea Nacional de la Confederación Boliviana de Religiosos y Religiosas del país, en el local del Colegio Aleman "Santa María" de esta capital. Asisten más de 200 religiosos y religiosas de la República y se cuenta con la concurrencia del Presidente de la Confederación Latinoamericana de Religiosos, R. P. Carlos Palmés.

INAUGURACION

Después de una oración inicial, el Presidente de la organización de religiosos, R. Hno. Jaime Calderón, fue el encargado de iniciar la reunión, haciendo conocer los temas a tratarse, su motivación y organización de trabajo en los diferentes grupos. Expresó la importancia de la reunión para el conocimiento general y concreto la misión religiosa en el ámbito de la realidad nacional. Habló sobre el valor del hombre en la actual sociedad y el papel que deben cumplir religiosos y religiosas para servir a la Iglesia, a Dios y a la Patria.

TEMAS

Hoy se desarrolló el tema "Autenticidad de nuestra vida religiosa, hoy, en Bolivia". Cada grupo de 40 a 60 personas estudió el punto que corresponde a la numeración; cada grupo se subdivide en subgrupos de 6 a 8 personas y han estudiado una o dos experiencias que sobre el tema de autenticidad aportan sus miembros y reflexiones. Se discutió la línea de orientación de la vida religiosa en el país y que sirvieron como base para señalar los objetivos de la Conferencia.

Abordaron las experiencias vividas y significativas que muestren la fidelidad o infidelidad al carisma funcional y su traducción al mundo de hoy, dentro de la espiritualidad de la congregación. También sobre el estilo de vida promoviendo el espíritu crítico; sobre la forma de descubrir estilos de fraternidad basados en el mensaje de las bienaventuranzas y en la confianza mutua. Otro punto es el que se relaciona con las experiencias vividas y significativas que prueben positiva o negativamente la actitud que han tomado los religiosos de Bolivia en cuanto a fidelidad a las orientaciones del Vaticano II, de Medellín y otras del magisterio eclesial.

El Presidente de ese evento, R. Hno Jaime Calderon,dijo que la Asamblea durará hasta el 3 del presente mes.

Se anuncian campañas de vacunación distritales

El Ministerio de Previsión Social y Salud Pública ha anunciado la inmediata iniciación de nuevas campañas de vacunación contra varias enfermedades en algunos distritos, con el fin de prevenir la aparición de brotes epidemicos.

En esos anuncios, se han mencionado labores en Chuquisaca y Cochabamba, lugares a los que se ha dicho que fueron enviados lotes de vacunas para poner en práctica los programas.

En lo que concierne a Chuquisaca, la vacunación será contra la poliomielitis, a cuya Unidad Sanitaria se despacharon 2.000 dosis contra esta enfermedad infantil.

La vacunación en Cochabamba será también contra la polio, ademas de sarampión, coqueluche, difteria y tétanos, campañas que fueron suspendidas por la falta de suficientes dosis de vacunas.

En ambos casos, se ha instruido a los directores de las correspondientes unidades sanitarias distritales que movilicen a su personal medico y paramedico, a fin de que las acciones se efectúen con el mayor éxito posible.

CARTILLAS DE ORIENTACION

Otro hecho anunciado por las autoridades del Ministerio de Previsión Social y Salud Pública es que se han puesto en circulación cartillas de orientación preventiva contra enfermedades infectocontagiosas.

Estas cartillas están destinadas a los sectores urbanos y rurales, de escasos conocimientos, para que puedan conocer los peligros de este tipo de enfermedades y tomar los recaudos o prevenciones mas convenientes y evitar consecuencias peligrosas.

En redacción el anteproyecto de Código de Seguridad Social

Hasta fines del presente año se espera concluir la elaboración del anteproyecto de un nuevo Código de Seguridad Social, según informaciones proporcionadas por el Director Ejecutivo del Instituto Boliviano de Seguridad Social, Dr. Alfredo Bocángel Peñaranda.

Dicha labor está a cargo del Consejo Consultivo y Técnico de aquella entidad, que la inició hace algún tiempo con la pretensión de completar y actualizar ese tipo de legislación.

El Director del IBSS explicó que la ley vigente de seguridad social no es suficiente en relación al desarrollo que se ha registrado en este campo, razón por la que es menester su ampliación y mejoramiento.

Dijo también que la labor es ardua, no solamente por su dimensión sino por los alcances que demanda. Además de labores de compilación, se hace compactación de legislaciones e información sobre casos de jurisprudencia y sobre convenios internacionales suscritos por nuestro país, recomendaciones emitidas por expertos bolivianos.

Ese futuro cuerpo legal estará dividido en dos grandes campos. Uno de ellos tratará sobre las aportaciones y el otro sobre las no aportaciones.

Una base fundamental en estas tareas constituye el anteproyecto que el IBSS elaboró en 1975, según referencia de Bocangel Peñaranda.

A la conclusión de esta tarea, el IBSS presentará el anteproyecto a la consideración del gobierno para que haga las enmiendas que corresponda y lo apruebe.

Banzer: Política educativa es parte del desarrollo social del gobierno

El Presidente de la República manifestó que la educación es la mayor y mejor inversión que puede realizarse dentro del país y constituye una parte de la política de desarrollo social que ejecuta el gobierno. Estas expresiones fueron formuladas durante el primer acto público que realizó en la semana el jefe del Estado, fue condecorado con una medalla de oro por la Confederación de Padres de Familia, en agradecimiento a la construcción del establecimiento escolar "Abel Iturralde", inaugurado hace poco en El Alto de La Paz.

La distinción estuvo a cargo de Jorge Flores Quiroga. El discurso de circunstancias fue pronunciado por el Presidente de los Padres de Familia, Alfonso Campuzano, quien estuvo acompañado por numerosos padres de familia.

Campuzano manifestó que, desde hace 15 años, los pobladores de El Alto reclamaban la construcción de un establecimiento, que sólo ahora se concreto y permitirá educar a la niñez. Pidió que el gobierno ejecute obras para desterrar la injusticia y los bolivianos tengan pan, techo y trabajo. Agradeció al Prefecto y al Ministro del Interior por la colaboración prestada en la construcción de la escuela.

El Gral. Banzer agradeció la distinción y el pergamino, entregado por la Directora de la Escuela "Abel Iturralde", señorita Teresa Chavez. Dijo que la mejor inversión que puede realizar un gobierno es en la educación del pueblo; que cuando era Ministro de Educación, se propuso disminuir el indice del analfabetismo y poner su esfuerzo para crear una infraestructura educativa. "Estas dos metas dijo las venimos alcanzando a plena satisfacción". Anotó que del 62% de analfabetos del país, en el último censo, se vio reducido al 18%, y que estos analfabetos son, en su mayoria, adultos campesinos de ambos sexos, mayores a 50 años de edad.

Manifestó que "es inconcebible que en áreas urbanas como La Paz existan analfabetos" que por ello su gobierno concentró su esfuerzo en dotar de escuelas a la niñez y juventud. Explicó que todos los días se inauguran escuelas en el país, a través de CONES, Desarrollo de Comunidades y Acción Cívica de las FF.AA. y que le faltaría tiempo para atender su despacho si tuviera que asistir a todos estos actos. Agregó que, en ese afán también se debe mencionar la labor coordinada de las Prefecturas y las Corporaciones de Desarrollo en la construcción de escuelas, que todas estas entidades solamente obedecen a la consigna de levantar nuevas edificaciones escolares a lo largo y ancho del país.

"Estamos empeñados en construir escuelas con modernas instalaciones y estamos orgullosos de todo lo que estamos haciendo", dijo. Agregó que aún la brecha que existe entre lo que se necesita y lo que tenemos no está llenada, pero que ese vacio se suplirá con la cooperación de los propios padres de familia. "La educación afirmó es la mejor y mayor inversión que podemos hacer, porque ella forma parte del desarrollo social del país, que permite avisorar un futuro cierto para la cultura del pueblo".

Exhortó a los maestros a cuidar todos los nuevos edificios escolares, a los que deben cooperar los niños y padres de familia, porque son centros que serán utilizados por otros jóvenes que necesitarán educarse. Indicó que "el gobierno no puede darse el lujo de estar remodelando las escuelas recientemente estrenadas" y que por ello demandaba de la cooperación de todos, para que los nuevos edificios sean conservados en optimas condiciones.

BURLARON VIGILANCIA.- Las alumnas del Colegio Santa Ana, de Sucre, lograron saludar al Presidente de la República, burlando la vigilancia palaciega. Hace algunos días, esta delegación buscaba afanosamente una audiencia con el Jefe de la Casa Militar; para comprometer una audiencia con el Primer Mandatario. Los esfuerzos por lograr esa entrevista se fueron desvaneciendo, debido a las ocupaciones del Jefe del Estado. Ayer, aprovechando un acto público realizado en el salón de los Espejos, cuando el Presidente fue distinguido con los Padres de Familia, las alumnas ingresaron al Palacio para sumarse a esta manifestación y aprovecharon la oportunidad de saludar al Primer Mandatario, tal como se observa en la fotografía.

El lunes será posesionado nuevo presidente del CNES

Con la posesión de los nuevos vocales, el lunes será posesionado el nuevo presidente del Consejo Nacional de Educación Superior, afirmó a la prensa el Dr. Mario Rolón, quien conjuntamente con el Dr. Jorge Escobari Cusicanqui realizaron una visita al Presidente de la República.

Rolón indicó que los dos nuevos vocales integrantes del Consejo directivo del CNES son Jorge Escobari Cusicanqui y Vidal Botlello Herrera, Director del Instituto de Estudios Internacionales y Decano de la Facultad de Ciencias de la Salud de la UMSA, respectivamente. El Consejo se complementa con los vocales Dr. Mario Aguilar Zenteno y Reynaldo Urquizo, quienes fueron ratificados como vocales del CNES.

En varios círculos consideran que el nombramiento del nuevo Presidente del CNES recaerá en la persona del Dr. Jorge Escobari Cusicanqui quien reemplazará a Rolón Anaya, designado Embajador de Bolivia en Venezuela y cuyo viaje debe realizarse la próxima semana.

PONDERACION A UN RECTOR

Anaya manifestó a la prensa que el Rector de la Universidad de Cochabamba, Dr. Augusto Morales Asúa, "es un digno profesional"; que fue el primero en gestionar ante las autoridades de seguridad la libertad de tres estudiantes detenidos. Morales fue declarado persona ingrata por los estudiantes universitarios. Al respecto, Rolón manifestó que, merced a la labor del Rector, se pudo obtener que los universitarios detenidos sean puestos en libertad; calificó a la medida de los universitarios respecto al rector de la UMSS de precipitada.

PERJUICIOS AL ESTUDIANTADO

Rolón, al responder preguntas de la prensa, manifestó que la solución del problema planteado en la Facultad de Tecnología, en la carrera de Ingeniería Electrónica, deberá ser superado a nivel de las autoridades de la UMSA. Señaló que la renuncia del Ing. Ramón Schulczewski, cuando faltan 30 días para la conclusión del semestre, solamente perjudicaba a los universitarios, más aún si a la renuncia del ingeniero se sumaron 24 renuncias de profesores. Indicó que, en este problema, el CNES asume una actitud de coordinación, para evitar que los estudiantes se perjudiquen y "por ello invoco al espíritu de responsabilidad de los renunciantes para pedirles que dejen sin efecto esa medida".

NUEVA ESTRUCTURA

El Presidente del CNES dijo haber informado al Presidente de la República sobre la reestructuración de esa entidad de educación superior. Dijo que "la Ley Fundamental de la Universidad tiene que responder a la realidad nacional y prever los aspectos positivos de un proceso institucional que beneficie a toda la comunidad".

Indico que el Primer Mandatario expresó que la posición del gobierno es de amplia cooperación a la Universidad Boliviana; "respetando su autonomía y decisiones". Dijo que, durante su gestion "lamentablemente no se ha podido cumplir con todo lo programado. Entre estos planes estaba las medidas correctivas para afrontar la sobrecarga crediticia y otros que, posiblemente, se resuelvan en la reunión de rectores luego del receso académico.

Respecto a la actual situación universitaria, manifestó que fuera de los brotes esporadicos presentados, concluye este semestre con toda normalidad, pero que se debe imprimir un clima de cordialidad y permanente diálogo. "Tengo la seguridad, dijo, que vencido este semestre, habrá el segundo a partir de agosto, pese a la realización de los juegos bolivarianos".

Asamblea universitaria aprobó ayer varios planteamientos

Universitarios de UMSA realizaron ayer una asamblea general en el pabellón "A" del edificio central, en la misma que aprobaron varios planteamientos, entre los que se destacan los siguientes:

No permitirán que los alumnos reprobados sean cambiados de carrera ni echados de la Universidad. Manifestaron que la formación de Consejos Consultivos constituye una maniobra de las autoridades y piden la formación de Consejos Facultativos, con plenos poderes resolutivos y con co-participación de los estudiantes. Son declarados traidores los estudiantes que se presten a integrar los Consejos Consultivos. Exigen el cumplimiento del calendario académico del presente año y piden el retorno de los universitarios que fueron desterrados y la libertad de los que se encuentran detenidos.

CONFERENCIA DE PRENSA

El miercoles en la mañana, los miembros de la Comisión Interfacultativa, en conferencia de prensa hicieron conocer denuncias y descontentos por la mala conducción, administración y organización en las universidades.

Los dirigentes, entre los que se encontraban representantes de carreras y facultades, manifestaron a los periodistas: "Es necesario aclarar que no somos elementos extremistas, como afirman los catedráticos de Ingeniería Electrónica Lo que buscamos y reclamamos es la superación del nivel académico de nuestras casas de estudio".

Las demandas formuladas fueron desde el otorgamiento ilegal o antirreglamentario de títulos profesionales hasta la falencia económica de las universidades y el consiguiente peligro de su cierre, durante el segundo período académico de este año, por la última causa señalada.

En lo que respecta a la conducción de las universidades, se dijo que ésta es caprichosa desde todo punto de vista y es atribuible al verticalismo que practica el CNES.

Como especificaciones demostrativas de sus reclamos y descontento citaron las siguientes fallas académicas, producidas por lo que consideraron mala conducción, administración y organización:

1.- Insuficiencia de aulas, aspecto sobre el que se invitó al público a visitar los recintos escolares para comprobar la gran cantidad de alumnos que pasa clases de pie y en otras condiciones antipedagógicas.

2.- Incompatibilidad de horarios, razón por la que muchos estudiantes se ven obligados al abandono de materias.

3.- Insuficiencia de catedráticos idóneos, ya que a muchos de estos se los designa sin haber rendido examen de competencia y si los dan es a puerta cerrada.

4.- Vigencia de materias que no tienen otro objetivo que no sea el de obstruir a los estudiantes, ya que, según la ley de universidades, los estudiantes no pueden repetir por cuarta vez una de las materias, entre ellas las que se consideran ajenas a la carrera misma (materias del grupo 99).

5.- Autorización del CNES para que institutos de formación media otorguen títulos de categoría académica.

6.- Falta de coordinación entre los programas de estudio de la UMSA y otras universidades, no obstante que el CNES repite constantemente que la Universidad es única.

INGENIERIA ELECTRONICA

En el Vice-Rectorado de la Universidad Mayor de San Andrés se informó que hoy a las 10 y 30 se realizará la segunda etapa de conversaciones con los catedráticos de la carrera de Ingeniería Electrónica, para solucionar el problema surgido a consecuencia de la renuncia masiva que presentaron en solidaridad con el Director de esa carrera.

Con 50 millones de francos belgas se equiparán postas médicas del campo

El Ministro de Salud informó que con 50 millones de francos belgas serán equipados centros médicos y postas sanitárias en las áreas rurales.

El Ministro Cnl. Guido Vildoso Calderón manifestó que el financiamiento fue concretado ante el gobierno de Bélgica para compra de instrumentos y equipos para montar los centros médicos y postas sanitarias en el campo. Los instrumentos y equipos serán adquiridos en los mercados de Bélgica y para ello se ha dispuesto elaborar un modelo tipo, que servirá para determinar las necesidades de cada uno de estos centros sanitarios.

CONVENIO CON LA ARGENTINA

El Ministro de Salud señaló que, el lunes se iniciarán las discusiones con un grupo de técnicos argentinos, para elaborar el proyecto de convenio sanitario-argentino que, de acuerdo a la carta de intenciones firmada por los generales Videla y Banzer, debe concretarse en el presente año. El equipo técnico boliviano contara con la representación de un delegado del Ministerio del Interior, porque, de acuerdo a la proposición argentina, además de las enfermedades transmisibles de la frontera, el convenio tocará aspectos concernientes a estupefacientes y a la salud de los zafreros bolivianos en la Argentina.

CONGRESOS MEDICOS

El Ministro informó al Presidente Banzer que del 10 al 13 de julio próximo, se verificará en La Paz el Congreso de Odontólogos, oportunidad en la cual se verificarán simultáneamente el VII congreso de la Federación Odontológica Internacional, que por primera vez se realiza en Bolivia, luego el IV congreso de la Confederación Odontológica del Area Andina. Vildoso expresó que se estima que 400 profesionales extranjeros en esta especialidad llegarán al país para participar en estos congresos. Afirmó que, también en noviembre, se efectuará el congreso de endocrinólogos a escala nacional y el congreso de los neurocirujanos.

FORMACION EN SALUD PUBLICA

El Presidente Banzer también fue informado sobre el curso sobre salud pública que se realiza en esta ciudad.

Este curso según el ministro tiene la caracteristica de haber configurado un fondo común, producto de las asignaciones dispuestas para Bolivia por la Organización Panamericana de la Salud para becas no dispuestas, que han permitido reunir a 30 profesionales entre odontólogos, bioquímicos y otras especialidades para que reciban una formación acelerada en este campo. El curso, fijado para una formación intensiva de dos meses y medio permitirá al país contar con un contingente de especialistas en salud publica. Añadió que, en el exterior, estos cursos duran 10 meses. Finalmente, dijo que, de esta forma, el Ministerio a su cargo podrá suplir las necesidades exigentes en el plan nacional de Salud en ejecución.

SUBSECRETARIOS POSESIONADOS.- El Ministro Julio Trigo Ramirez posesionó ayer a los Subsecretarios de Transportes y de Comunicaciones, Cap. Nav. DIM Guillermo Guillén Monje y Cnl. Federico Paz Lora, respectivamente, quienes reemplazan al Ing. Mario Antezana Antezana y Gral. Jaime Ayala Mercado. Está en estudio la ratificación o relevo del Subsecretario de Aeronáutica, Gral. Javier Cerruto, así como el de los Directores de las entidades y divisiones dependientes del Ministerio de Transportes y Comunicaciones. Entre tanto, el Ministro Trigo Ramírez anunció que el Gerente General de ENFE, Ing. Gustavo Méndez Torrico, y el Presidente del LAB, Cap. Mario Patiño Ayoroa, han sido ratificados.

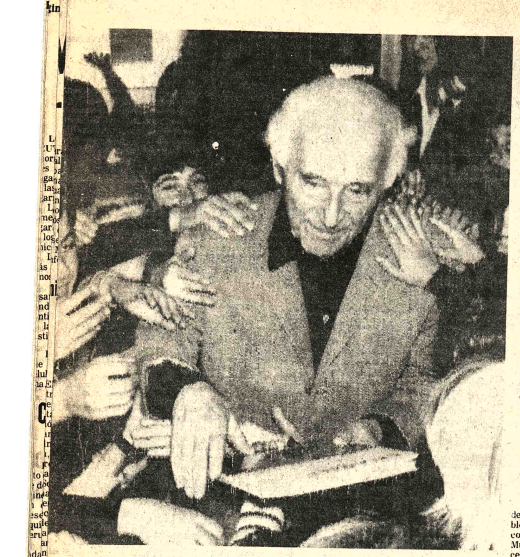

- "EL QUE NO TRABAJA COMIENZA A MORIR".- Marc Chagall ha dicho recientemente que "el que no trabaja comienza a morir". El notable pintor de origen ruso cumplirá noventa años el próximo 9 de julio; con este motivo, algunos de los mayores músicos del mundo ofrecerán un concierto en su honor, en París. El artista Chagall aparece rodeado de escolares en el Museo del Mensaje Bíblico de la ciudad de Niza. La fotografía fue tomada hace tres meses. (Radiofoto AP).

Versión china de "La Vorágine"

Por JUAN MARTIN DE LA CRUZ (Agencia EFE)

El hecho no es frecuente y a veces, como ahora, cuando se trata de un autor hace ya tiempo fallecido, que nadie ha de autorizar la traducción, pasa, además, inadvertida para los historiadores y estudiosos de nuestras letras. Son pocos, pues, los que conocen de esta versión al chino de "La Vorágine" de José Eustasio Rivera, con el título de "Ts'aoyuan-lin-meng e-hsuan-feng" (Fiero torbellino sobre los llaneros y las selvas), publicada por Wu Yeh, en la Editorial "Nueva Literatura", de Shanghai. Sin embargo, la versión al chino se ha hecho, no del español sino, de una traducción inglesa realizada por Earle K. James ("The Vortex. Nueva York, 1935) de una edición hecha por Rivera en Nueva York en 1928. Y los dibujos que la ilustran han sido tomados de una versión de esta novela al ruso publicada por la editorial Makva (Puchina, 1956). Así lo declara en su colofón. Por cierto que el dibujo de la cubierta se inspiró en algún modelo mexicano que nada tiene que ver con los tipos de la obra.

"La Vorágine" es para la mayoría de los críticos "la novela más hermosa y patética que han producido las letras hispanoamericanas". Wilde Ospina asegura que no conoce "en la literatura contemporánea una obra en que el horror animal palpite y se exprese con mayor fiereza". Es el poema maravilloso de la selva, del caucho, de la bárbara fiereza del hombre y a su vez del miedo y de la angustia. Maravillosa fantasía, elegancia de estilo, lujo verbal, admirables descripciones", dice el escritor hispano Sáinz de Robles. Se trata de una gran obra literaria, publicada en 1928, en la que hay dos tipos de creación novelesca, dice Raimundo Lazo: una ficción romántico-poemática y una descripción realista cruzada de implicaciones sociales, de la explotación del hombre que trabaja, del horror de la vida en la selva, de la crueldad humana que azota a los desposeídos. Porque no es sólo la lucha del hombre con la selva que se los traga y los devora. Es que en la selva hay otros hombres que los devoran, también, como han visto en esta obra algunos críticos, José Antonio Portuondo, Pedro Grases, Oro Alegría, que destacan en ella, sobre todo el factor social, aunque otros, como José María Salvatierra, Leonidas Morales y Luis B. Eyzaguirre vean más lo poético y romántico y destaquen sus valores psicológicos sobre el fondo social de la vida en los campos cauchero que llaman "siringales", pues "shiringa" llaman al caucho; "siringa" registra el Diccionario de la Academia con voz propia de Bolivia y el Perú.

El argumento, impresionante, trágico, es sin duda sobrado conocido del lector. En cambio, no lo son tanto algunos detalles de la vida del autor. Porque José Estasio Rivera no sólo es el autor, y si no es a su vez un personaje total de la obra, está dentro de ella, la ha vivido y muchos episodios de su vida tremendamente intensa se reflejan en ella. Fue, además de abogado en ejercicio, miembro del Parlamento, delegado en México y Perú, Secretario de la Comisión de Límites con Venezuela, que lo acercaron a los bosques del Amazonas; se adentró en la selva atraído por el terrible suplicio dantesco de los cauchero, domó potros salvajes, aparto toros bravos, luchó contra las fieras y contra los indios y bandoleros y hasta se perdió en la selva.

José Eustasio nació al sur de Colombia, en Neiva, en 1889 y murió en Nueva York, de una congestión pulmonar, en 1928. Conoció la región andina y la meseta del Anahuac, las selvas del río Casicave y las del Meta, la cuenca del Orinoco y del Amazonas, el río Negro... los hombres explotados... desesperados... locos... los indios salvajes...

CÓMO NACIO "LA VORAGINE"

Rivera había publicado en 1921 "Tierra de Promisión", selección de sonetos de ascendencia parnasiana, divididos en tres partes: la selva, la cumbre y el llano, en los que ya muestra su pasión por los misterios de la selva. En 1916, siendo estudiante, su afición por la caza le llevó hasta los contornos de Villavicencio. El lugar, su vegetación, su fama le fascinó. Navega por el Meta hasta Ororué. Viaja más tarde como abogado para liquidar un pleito que perdió. En Ororué tiene una amante, una moza de la selva. Pleitea, conoce gente, visita los campos, las haciendas, hace amigos como nos describe Eduardo Neale Silva, su mejor biógrafo, en su **Horizonte Humano.**

Luego se instala en Sogamoso, en las faldas del Chacón y el Santa Bárbara. Vive en casa de Solita Murillo, una dama distinguida que lo cuida como a un hijo. Enferma. Padece fiebres. Siempre padeció de ataques cerebrales. Guarda cama durante un par de meses. Solita Murillo se ha convertido en "Mamá Solá". Poco después conoció a Lisandro Durán, hacendado, culto, amigo de los libros y de la caza. Le decían "Lisol". Intimaron pronto. Poseía una hermosa finca, "Las Monjas" y una casona solariega en la ciudad, "La Quinta".

Rivera perdió el pleito y tuvo que regresar a la capital. Pero Sogamoso vivía en él. Tenía que regresar. Quería cazar y convivir con su amigo. Había, además, otra razón. Don Lisardo tenía una hija bellísima.

Lolita, que se había adentrado en el corazón del poeta. Y volvió a Sogamoso en 1922. Y entre amores y cacerías empezó a escribir una novela que hacía tiempo le martilleaba en la cabeza y acaso en el alma entera. Y todos los días, después del almuerzo, con muchas cuartillas bajo el brazo se dirigía a un potrero cercano, amplio, luminoso y allí se ponía a escribir al aire libre, como si recibiera desde el cielo la inspiración precisa. Allí nació "La Vorágine".

En 1924 ya estaba en Bogotá corrigiendo las pruebas de imprenta de su obra, en un rincón escondido del Café Windsor. Pero ya se sentía enfermo, muy débil, sin fuerzas apenas para trabajar. En diciembre, el libro se puso a la venta en las librerías. Y fue para "Mamá Solá" la primera dedicatoria que firmó. Otra para "Lisol" y otra para Lolita. La fama empezó a elevar su nombre que lo lleva envuelto en gloria por todo el Continente. Sin embargo, apenas pudo disfrutar de ella. Pocos meses después, la muerte, inesperada, le sorprende en Nueva York...

- ADELA LEA PLAZA VIAJO A HUNGRIA.- La pianista boliviana Adela Lea Plaza viajó recientemente a Budapest para seguir un curso de especialización en materia musical e interpretación nacional, que anteriormente estudió en Checoslovaquia, viajó a la citada capital becada por el Gobierno de Hungría, Adela Lea Plaza formaba un dúo con la pianista Camila de Villalpando, y estaba ligada a varias instituciones musicales de La Paz.

PANTUR
el mundo en sus manos
LE ESPERAMOS EN AV. 16 DE JULIO 1551 TEL. 23147

ARTE Y CULTURA

PREMIO NACIONAL DE CULTURA PARA CARLOS PONCE SANGINES

EL PREMIO Nacional de Cultura 1977 fue adjudicado a Carlos Ponce Sanginés, director del Instituto Nacional de Arqueología.

El Consejo Directivo del Instituto Boliviano de Cultura informó "que en anteriores años este premio había recaído principalmente en el campo de las letras, habiéndose ignorado hasta ese momento la ciencia y la tecnología; por esa razón, este año se decidió incentivar este rubro que alcanzó un desarrollo e importancia a nivel internacional".

COMUNICADO OFICIAL

El siguiente es el texto de Comunicado Oficial del Ministerio de Educación:

"El Consejo Directivo del Instituto Boliviano de Cultura, presidido por el Ministro de Educación y Cultura, en reunión celebrada el día de hoy (ayer) decidió otorgar el Premio Nacional de Cultura 1977, al campo de la ciencia y la tecnología. La designación, por consenso unánime de los Miembros del Consejo, recayó en el científico Dr. Carlos Ponce Sanginés.

"A término de la reunión se manifestó que en anteriores años este premio había recaído principalmente en el campo de las Letras, habiéndose ignorado el de la Ciencia y la Tecnología, razón por la que en 1977 se decidió incentivar esta área de la Cultura, que ha alcanzado un desarrollo de importancia y reconocimiento a nivel internacional, acorde con el desarrollo que vive el país en todos sus aspectos".

OLEOS DE WILFREDO LOZA.- El joven artista boliviano, integrante del Grupo Arte y Studio, presentará el próximo lunes, en el Salón Municipal de la calle Colón, una exposición de pintura con temas tiwanacotas. Loza será auspiciado por la UMSA.

Una escultura de Alejandro Otero en Estados Unidos

WASHINGTON, 30 (LATIN).- El presidente Carlos Andrés Pérez inauguró una gran escultura metálica ofrecida por Venezuela a Estados Unidos con motivo del Bicentenario de la Independencia de este país.

Al inaugurar el monumento Pérez lo describió como "un orgullo para el arte venezolano" y "una muestra de la amistad entre nuestros dos países".

La gran estructura metálica, formada por piezas movibles en forma de vela que gira con el viento, es obra del escultor venezolano Alejandro Otero.

El presidente venezolano lamentó la ausencia del artista, quien fue sometido recientemente a una operación en París por desprendimiento de retina.

La escultura, llamada "Delta Solar", se levanta junto al Museo de Tecnología Espacial en una zona turística de la capital estadounidense.

En nombre del Gobierno estadounidense, el astronauta Michael Collins recibió el obsequio venezolano.

Municipalidad canceló actuación del Ballet de la Unión Soviética

CON EL PROPOSITO de defender "los intereses del pueblo, a fin de que no sufra engaño con la publicidad", la Municipalidad de La Paz canceló la actuación del Ballet de la Unión Soviética en el Coliseo Cerrado.

El elenco visitante debía ofrecer ayer su última función en La Paz, pero debido a "que su presentación del miércoles fue pobre y carente de calidad", la Municipalidad decidió suspender la presentación de los artistas soviéticos.

COMUNICADO OFICIAL

El siguiente es el texto del Comunicado de la Municipalidad de La Paz:

"La Alcaldía ha cancelado la presentación del Ballet Ruso, que debía ofrecer una función esta tarde (ayer) en el Coliseo Cerrado, debido al incumplimiento de su propia propaganda y a que su presentación del miércoles fue pobre y carente de calidad.

"La medida municipal sólo tiende a precautelar los intereses del pueblo, a fin de que no sufra engaño con la publicidad, que no se ajusta a la jerarquía artística del elenco visitante.

"El empresario, señor César Gonzalez, ha sido sancionado con la retención de la bolsa y con una multa de cincuenta mil pesos bolivianos, aparte de haber sido conminado a devolver al público el precio de las entradas adquiridas para la función de hoy jueves.

"La Alcaldía advierte a las empresas y personas dedicadas a la promoción de espectáculos, que será inflexible en la aplicación de sanciones, toda vez que no se cumplan disposiciones legales o que el espectaculo no conforme al público".

ACTIVIDAD CULTURAL EN LA PAZ

- **GALERIA EMUSA.**- El martes 5 de julio será inaugurada la exposición de Esculturas de Fausto Aoiz. Como ya es habitual en el programa de la Galería de Arte de la Av. 16 de Julio Nº 1607, la muestra estará abierta al público durante quince días.

- **GALERIA ANDINA.**- Lunes 4, horas 18 y 30, inauguración de la exposición de óleos de Agnes de Franck, la artista boliviana presentará 12 pinturas inspiradas en temas bíblicos. Calle Mercado Nº. 1377.

- **PESAS FOLCLORICAS.** Nueva Naira, calle Sagárnaga Nº 161, tel. 25736; Kory Tika, calle Juan de la Riva Nº. 2435, tel. 32151; Los Escudos, Av. Mariscal Sant Cruz; El Internacional, calle Ayacucho Nº. 206, tel. 42942.

MUSEOS.- Casa de Murillo, calle Jaen Nº. 666, tel. 26940; Museo Nacional de Arte, calle Comercio, esq. Socabaya; Museo Tiwanaku, calle Tiwanaku Nº 93, tel. 29624; Museo Nacional de Etnografía y Folclore, calle Ingavi Nº. 916; Museo de la Policía, calle Junin.

CASA MUNICIPAL DE CULTURA.- Exposición permanente de pintura boliviana.

- **CURSO DE ARTESANIA.**- Con el auspicio de la Organización de Estados Americanos, la pasada quincena se realizó en Cuenca, Ecuador, un Curso Interamericano de Artesanía; catorce países -entre ellos Bolivia- estuvieron representados en este importante seminario. Al término de la reunión, se recomendó a los Gobiernos latinoamericanos la sanción de leyes que tiendan a proteger y fomentar la actividad artesanal, en beneficio de los verdaderos productores, hasta ahora víctimas de los intermediarios. En la fotografía, los delegados de los catorce países que asistieron al curso en Cuenca.

BIBLIOTECA INFANTIL EN SUCRE

El Comité de Literatura Infantil y Juvenil de la ciudad de Sucre, ha inaugurado, en el mes de abril, una pequeña Biblioteca Infantil, destinada a brindar material de lectura apropiado a los pequeños lectores, que han respondido con entusiasmo.

Esta pequeña Biblioteca, que funciona anexa a la Biblioteca "Padre Cerro", en el local de los Sagrados Corazones, se ha podido conseguir, gracias a la colaboración del sacerdote jesuita, Padre Oltra, que ha dotado de habitación, libros y muebles para su funcionamiento.

La atención de los pequeños lectores la hacen las alumnas de la Escuela Normal, de la sección Pre Básica, quienes, voluntariamente realizan esta labor, con carácter gratuito, y como una más de las actividades que tendrán que desarrollar en su vida profesional.

Así ha quedado plasmado un anhelo del Comité de Sucre, el que espera poder aumentar cada día la provisión de libros, para solaz de los niños, cumpliendo así la específica labor para la que fueron creados estos comités.

DACTILOGRAFIA BILINGUE E IBM
CURSOS DE DOS MESES: DIGITACION 100% AL TACTO-PRECISION-VELOCIDAD (en ambos idiomas)
DACTILOGRAFIA ELECTRICA-Cartas Comerciales en Material de Oficina-CERTIFICADOS DE EFICIENCIA-
SOUTH AMERICAN SCHOOLS —ASPIAZU 581— SOPOCACHI

Ministerio de Transportes, Comunicaciones y Aeronáutica Civil

Registro Nacional de empresas constructoras

COMUNICA

Que a pedido de varias empresas constructoras y de la Cámara Boliviana de la Construcción, se ha ampliado el plazo para la actualización y presentación de documentos hasta el 17 de julio del presente año, como último plazo.

La Paz, 30 de junio de 1977

COMITE DE OBRAS PUBLICAS Y DESARROLLO
- ADMINISTRACION REGIONAL DE OBRAS SANITARIAS TARIJA

Convocatoria a propuestas Nº 1/77

ADQUISICION DE MATERIALES PARA LOS SISTEMAS INDEPENDIENTES DE AGUA POTABLE EN LA LOMA DE SAN JUAN, VILLA AVAROA Y MEJORAS DE LA RED EN VILLA FATIMA

(Segundo llamamiento)

El Comité de Obras Públicas y Desarrollo de Tarija (CODETAR), y la Administración Regional de Obras Sanitarias Tarija (AROS), invitan a las firmas nacionales e internacionales, legalmente establecidas en el país a presentar propuestas para la provisión de cañería y piezas especiales para agua potable, de acuerdo a las especificaciones siguientes:

1. CAÑERIA PARA AGUA POTABLE
2. PIEZAS ESPECIALES

2.1. Valvulas esclusas
2.2 Valvulas de aire
2.3 Ramales simples (Tipo T)
2.4 Ramales dobles (Tipo cruz)
2.5 Ramales de cuarenticinco grados (Tipo Y)
2.6 Curvas
2.7 Tapones
2.8 Reducciones
2.9 Juntas Gibault
2.10 Abrazaderas

Las ofertas deben ser: CIF Aduana Tarija, para entrega inmediata.

CODETAR y AROS, se reservan el derecho de aceptar total o parcialmente una o varias propuestas, o declarar desierta la Convocatoria, en caso de que no convenga a sus intereses.

Las propuestas deben ser presentadas en sobre cerrado y lacrado en el Dpto. Administrativo de AROS, calle Ingavi Nº 1420, o enviadas por correo mediante carta certificada a la citada dirección, de conformidad a lo estipulado por el D.S. de 22 de mayo de 1929, hasta horas 17:00 del día 27 de Julio de 1977, con la mención a que se refiere la presente Convocatoria Nº 1/77.

El pliego de especificaciones, será entregado a los oferentes en el Dpto. Administrativo de AROS-TARIJA, previo pago de $b. 200.-.

RELACIONES PUBLICAS

Tarija, julio de 1977

CORPORACION BOLIVIANA DE FOMENTO

INVITACION PUBLICA

La Corporación Boliviana de Fomento (C.B.F.) tiene en operación la Empresa Industrializadora del Cacao "INCASA" que ha logrado su consolidación económica.

Continuando con su política de promoción industrial y buscando la transferencia de sus empresas con el propósito de abrir oportunidades de inversión para el sector privado o de cualquier persona física, colectiva nacional o extranjera, invita a las mismas a presentar sus ofertas para la compra de la referida Empresa "INCASA".

Las propuestas deberán contemplar el pago al contado sobre la base mínima de ciento veinte mil dólares ($US. 120.000.-), valor fijado por la Contraloría General de la República.

Las ofertas deben presentarse en la Asesoría Legal de C.B.F. (Avda. Camacho Nº. 1485 4to. Piso) hasta el día 31 de agosto de 1977, a horas 16:00, en sobre cerrado.

Los términos de referencia y las condiciones de esta Invitación Pública podrán obtenerse de la Sección Caja de C.B.F., a partir de la fecha, previo pago de $b. 200.-.

Las ofertas serán abiertas y consideradas por la H. Junta de Almonedas de C.B.F.

La Paz, 30 de junio de 1977

MISAS

AGRADECIMIENTO E INVITACION

La familia de la que en vida fué, ejemplar esposa y madre Sra. Dña.

Sra. Dña. Porfiria Macdonald de Cossio

agradecen profundamente, todas las demostraciones de condolencia recibidas e invitan a la misa que recordando el mes de su sensible fallecimiento mandarán oficiar en la Iglesia de Obrajes (Exaltación) el día de mañana sábado 2 del presente a hs. 11 a.m.
No circulan invitaciones especiales, el duelo se despide en la puerta del Templo.

Hugo Espinoza, Crecencia Terán padres, Betty Montealegre v. de Espinoza esposa, Monica E. hija, Roberto, Gloria, Mario, hermanos, Rosa, Calixto, Miriam, hermanos políticos, tios, primos, sobrinos, COMPAÑEROS DE TRABAJO DEL SERVICIO NACIONAL DE CAMINOS, COMPAÑIA UNIVERSAL LIT. INSTITUTO ARRIETA y demás familiares del que en vida fue un digno padre y ejemplar hijo.

Sr. Don Hugo Espinoza Terán

(Q.E.P.D.)

invitan a sus parientes, amigos y personas piadosas asistir a la misa, que en sufragio del alma del extinto, recordando los 6 meses de su sensible fallecimiento mandarán oficiar el día de mañana sábado 2 del pte. a horas 11 a.m. en la CATEDRAL METROPOLITANA.

Favor que comprometerá la gratitud de la familia doliente.
El duelo se despide en la puerta del templo.

La Paz 1º. de Julio de 1977

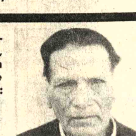

Hugo, Julia Balboa hijos; Lidia de Balboa, Primitivo Alcón hijos políticos; Castito, Gladys, Sonia, Angélica, Elizabeth Balboa, Raúl, Victoria Alcón nietos y demás familia del que en vida fué del que en vida fué abnegado y ejemplar padre:

Don Casto Balboa Aruhuanca

(Q.E.P.D.)

ruegan a sus familiares, amigos, residentes sapahaqueños y a la Fraternidad Morenos, Fraternidad Quena Quena y demás personas piadosas se dignen asistir a la misa que en sufragio de su alma y recordando los ocho días de su llorado fallecimiento, se mandará a oficiar el día de hoy viernes 1º. de julio a horas 11 y 30 en la Catedral Metropolitana de nuestra Señora de La Paz. (Plaza Murillo)

La familia de la que en vida fué

Sra. ERNA RICHTER v. de RIDDER

(Q.E.P.D.)

invita a sus parientes, amigos, residentes chaqueños y personas piadosas a la misa que recordando los nueve días de su sentido fallecimiento se oficiará el día de hoy viernes 1º. de julio a horas 19.00 en el templo de María Auxiliadora (El Prado)

Gral. (r) Alcides Ayala Z., Paquita A. de Ayala padres, la abuela, los hermanos, tios y demás familia del que en vida fue jóven universitario.

FREDDY AYALA A.

(Q.D.D.G.)

invitan a sus parientes, amigos y personas piadosas asistir a la misa de ocho días que se celebrará por su sensible fallecimiento, el día sábado a horas 10 y 45 en la Capilla Privada del Colegio San Calixto.
La familia doliente agradecerá eternamente su concurrencia.

La familia del que en vida fue:

Fermín Contreras y Oquendo

(Q.E.P.D.)

invita a sus familiares, amigos, y personas piadosas, se dignen asistir a la misa que en sufragio de su alma y recordando el segundo año de su sensible fallecimiento, se mandará oficiar el día de hoy (viernes 1º. de julio) a horas 19.00 p.m. en la Parroquia de la Inmaculada Concepción
Favor que comprometerá la gratitud de la familia doliente.!

La Paz, julio de 1977

INVITACION

Edelmira Vera vda. de Mita, madre, Marco Antonio, hijo (ausente), Carmen, Elba, Victor Hugo, Walter Carlos, Blanca y Rodolfo Mita Vera, hermanos, Francisco, Alicia, Rosa y Adela, hermanos políticos, y demás familiares, del que en vida fué, abnegado hijo y hermano;

Lic. José Antonio Mita Vera

(Q.E.P.D.)

ruegan a los familires, amigos, personas piadosas y en forma especial al Rectorado de la UMSA, Facultad de Ciencias Sociales, Decano y Director de las Carreras de Economía y Administración de Empresas, Colegio de Economistas, Becarios Rutgers, Asociación de ex Alumnos del Colegio Ayacucho, Ministerio de Finanzas, Ministerio de Industria, Comercio y Turismo, Urbanismo y Vivienda, CENACO, Dirección de la Renta Interna, Programa Educativo Rural con USAID/B, Banco Central de Bolivia, Banco del Estado, Banco de la Vivienda, Club Naviana, Sindicato y Club Deportivo Cultural Banest, Consejo y Personal ENFE, YKK Bolivia (Ltda). Federación de Choferes 1º. de Mayo. Cooperativa PROBOL Ltda., Club Internacional Resp. Log. Hispano Boliviano Nº. 17; asistir a la Misa que en sufragio del alma del extinto, y recordando el primer año de su llorado fallecimiento, que se oficiará en la Básilica Menor de San Francisco el día de mañana sábado, a horas 10 a.m.
La asistencia a este acto de piedad cristiana, comprometerá la gratitud de la familia doliente.

La Paz, Julio 1977

Ena Sucre vda. de Navia, esposa, Jose Antonio, Carmen, y Beatriz, hijos, Reynaldo Castañón, Elizabeth Moreno, hijos políticos, Adriana, Antonio, Ricardo, Walter hermanos (ausentes); Teresa, Virginia, Atilio, Cnl. (r) Rodolfo Ugarte Peramas, hermanos políticos (ausentes) José Alberto, Ricardo Gabriel, nietos y demás familia del que en vida fué esposo y ejemplar padre:

Cnl. (R) DAEM Lic. José Navia Quiroga

invitan a sus amistades, Fuerzas Armadas de la Nación, Instituto Nacional de Cooperativas; INALCO", Universidad Mayor de San Andres Carreras de Auditoría, Economía y Administración de Empresas, Unión de Militares en Retiro, Escuela Mariscal Sta. Cruz, residentes tarijeños y cochabambinos, se dignen asistir a la misa de cabo de mes, que se mandará oficiar el día de mañana sábado 2 de julio en el Templo de la Merced a horas 11a.m.
Su asistencia comprometerá la gratitud de la familia doliente.

Un aspecto del Cocktail-Buffett ofrecido por IBERIA, Líneas Aéreas de España, en el Sky-Room del Hotel Libertador con motivo de celebrar el 50 aniversario de la Empresa. En la secuencia fotográfica aparece el Gerente de Iberia, don Raúl Pino Ichazo T. acompañado del señor Embajador de España en Bolivia, don Juan Luis Maestro de León y otras personalidades.

FALLECIMIENTOS

En la paz del Señor ha dejado de existir la que en vida fue ejemplar y abnegada madre

Sra. Dña. FLORA BELLO ACUÑA

(Q.E.P.D.)

Elsa de Andrade, hija; Carlos, Raquel y Luis Bello, hermanos; Carlos Andrade, hijo político; Antonieta de Ramallo, Mario Carlos e Isabel Bello, sobrinos; Celina de Bello, Orlando Ramallo, sobrinos políticos; los tios, primos y demás familiares, ruegan a sus amistades se dignen asistir a la traslación de los restos mortales de la extinta al Cementerio General el día de hoy Viernes 1º. de Julio a Hs. 16 p.m.
El cortejo fúnebre partirá de la Av. Roma Nº. 6547 (Barrio del Periodista).
Será favor que comprometerá la eterna gratitud de la familia doliente.
SERVICIOS DE FUNERARIA VALDIVIA. Of. Graneros esq. Figueroa. Tels. 24290-25254.

MANCHADITAS
GALLETA GUA
¡ Ayúdanos a ayudar !
ASOCIACION DE GUIAS/SCOUTS DE BOLIVIA
Pedidos al Tel. 58287.

Carlos Raquel y Luis Bello, hermanos, Elsa A. de Andrade, hija; Carlos Andrade Q., hijo político, Antonieta de Ramallo, Mario, Carlos e Isabel Bello, sobrinos, Celina de Bello, Orlando Ramallo, sobrinos políticos y demás familia, tienen el sentimiento de comunicar a sus relaciones el fallecimiento de la

Sra. Dña. Flora Bello Acuña

acaecido a mediodía de ayer y les ruegan acompañarlos en la traslación de los restos de la extinta al Cementerio General hoy viernes 1º de julio a horas 16. El cortejo fúnebre partirá de la Av. Roma 6547. Barrio del Periodista, Obrajes.

La Paz, 1º. de julio de 1977

En la paz del Señor y confortada con los auxilios de la Santa Religión Católica, ha dejado de existir la que en vida fué abnegada y ejemplar madre Señora

Catalina Vda. de Tapia

(Q.E.P.D.)

Darío, Julio, Adhemar Tapia, Julia Tapia, Virginia vda. de Bonivento, Margarita de Soukup, María de Pérez, hijos. Zdeñek Soukup, Luciano Pérez, Uberlinda Tapia, Teresa Tapia, María Tapia hijos políticos, los sobrinos, nietos y demás familia ruegan a las personas piadosas, especialmente a los residentes Irupaneños, Skobol S.A. y entidades amigas se dignen asistir a la misa de cuerpo presente a horas 3 p.m. y al traslado de los restos mortales al Cementerio General el día de hoy viernes a horas 4.00 p.m.
El cortejo fúnebre partirá de la Avenida Busch Nº. 917 Esq. Honduras.
Favor que comprometerá la gratitud de la familia doliente.

MISAS

AGRADECIMIENTO E INVITACION

La familia de la que en vida fué:

Sra. Gloria Aranibar de Aguilar Zenteno

(Q.D.D.G.)

agradece a las instituciones, amigas y parientes que hicieron llegar su condolencia e invita a la Misa que en sufragio del alma de su querida difunta se celebrará mañana sábado 2 de julio a hs. 10 en el Templo de los Carmelitas recordando un mes de su sentido fallecimiento.
Su asistencia a este acto de piedad cristiana será muy reconocida.

AGRADECIMIENTO E INVITACION

Trifón Oros Maldonado, esposo, Asunta Oros de López, Juan López, Felipa Oros de Frías, Martín Frías, Francisca Oros de Pozo, Francisco Pozo, Teófilo Oros, Juán Oros, Esteban Oros, Victoria B. de Oros (ausente) FLORENCIO OROS BARRAL, hijos y demás familiares de la que en vida fué digna esposa y abnegada madre:

Sra. Dña. CIRILA BARRAL de OROS

(Q.E.P.D.)

agradecen profundamente al señor Administrador de la Aduana de Oruro, personal administrativo, a las autoridades de Villa Zudañez y pueblo en general, parientes, amigos y personas piadosas que nos acompañaron en momentos de gran dolor e hicieron llegar sus ofrendas florales con motivo de la muerte de nuestro ser mas querido, acaecida en la localidad de Zudañez y se permiten invitar a la misa que en sufragio de su alma y recordando los nueve días de su llorado fallecimiento, se mandará oficiar en el Convento de las Misioneras Cruzadas de la Iglesia de la ciudad de Oruro, sita en la calle Soria Galvarro Nº. 1764 entre Sucre y Murguia, el día viernes 1ro. de julio a horas 10.30 a.m.
Su concurrencia a este acto de piedad cristiana, comprometerá la eterna gratitud de la familia doliente.

Oruro junio de 1977

Oscar Fiorilo P. y Orietta R. de Fiorilo, padres; los hermanos y demás familia del que en vida fue

JOHNNY FIORILO RIVERA

(Q.D.D.G.)

**invitan a Ud.(s) a la misa que en sufragio de su alma y recordando el primer año de su llorado fallecimiento, se oficiará el día de mañana sábado 2 del presente mes a Hrs. 11 y 30 en el Templo de María Auxiliadora (Prado).
Su concurrencia a este oficio religioso agradecerá la familia doliente.**

La Paz, julio 1977

Haciendo uso de una beca concedida por la Organización de Estados Americanos (O.E.A.) viajó a la República de Mexico el Lic. WILLY AZEÑAS ZUNIGA a objeto de cursar la especialidad de "Economía Agropecuaria"

AGENDA FEMENINA

VOLUNTARIAS DEL INSTITUTO "ANA WASON"

Las Voluntarias del Instituto de Rehabilitación "Ana Wason" se reunirán hoy a horas 15 y 30, en casa de la señora Mercedes de Villagomez

A.B.E.S.

La Asociación Boliviana de Educación Sexual realizara el 2 y 3 del presente un cursillo sobre "Ajuste Conyugal" que estara a cargo de los doctores Ricardo e Irma Subiría, expertos en Educación Sexual y Familiar de Lima-Perú.

Ericka Suárez Mendoza

Cumple su primer aniversario en la ciudad de Santa Cruz con este motivo sus padres Tte. Julio César Suárez y Sra. ofrecen una recepción a sus pequeñas amistades.

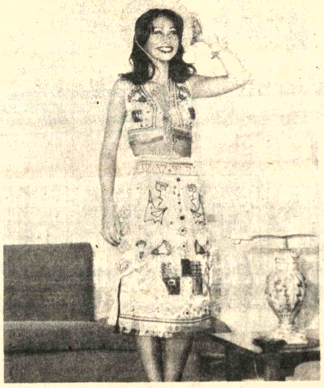

MISS BOLIVIA.- Miss Bolivia 1977 viajó a Miami donde se reunirá con las demás representantes nacionales para viajar a la capital de la República Dominicana y participar en la elección de Miss Universo. Liliana Gutiérrez Paz, natural de Santa Cruz, lucirá en el concurso un traje de cullagua, que le fue obsequiado por el Ministro de Educación y Cultura. En su despedida, la señorita Gutiérrez se comprometió a representar en buena forma al país.

MISAS

La familia del que en vida fué:

Sr. Don EMILIO GARCIA PABON

Benemérito de la Patria

ruega a sus familiares, amigos, residentes de Sud-Yungas, asistir a la misa que recordando el año de su sensible fallecimiento se mandará oficiar el día de mañana sábado 2 de julio a horas 11 a.m. en el templo de Santo Domingo, Esq. Ingavi-Yanacocha
Su asistencia será agradecida por la familia.

La familia del que en vida fue abnegado esposo y ejemplar padre

Sr. Dn. SECUNDINO L. BARREDA R.

(Q.E.P.D.)

invita a sus parientes, amigos, en especial a los empleados de The Bolivian Power, Jubilados Ferroviarios, Fraternidad "20 de Nov.", Circulo Social Pucarani, Clan "Los Amigos", Sociedad "Demetrio Carrasco" y demás Instituciones a las que perteneció, se dignen concurrir a la Misa de Réquiem que en sufragio de su alma y recordando su aniversario natal mandarán oficiar el día de hoy viernes 1º. de Julio a Hs. 19.15 p.m. en el templo de La Recoleta.
Su asistencia será agradecida por la familia doliente.
El duelo se despide en la puerta del templo.

COBEE
Cía BOLIVIANA DE ENERGIA ELECTRICA S.A. - Bolivian Power Co.

Para mejorar el servicio que le presto, debo efectuar los siguientes CORTES DE ENERGIA ELECTRICA

VIERNES 1º DE JULIO

Zona ALTO LA PAZ de Hrs. 07:30 a 17:30 quedando sin energia las siguientes calles: NICOLAS ROJAS, CAP. R. VARGAS Y LAZO DE LA VEGA entre las calles Nisthaus y Catacora. CATACORA, ALVARES Y NISTHAUS entre las calles Nery y Nicolás Rojas y CALLES ADYACENTES.

DESDE EL DIA 4 DE JULIO NUESTRA CENTRAL TENDRA EL TELEFONO 56911

SABADO 2 DE JULIO

Zona SAN PEDRO de Hrs. 06.30 a 19.00 quedando sin energia las siguientes calles: LANDAETA entre Gral. Lanza y Heroes del Acre. CRESPO entre Concenitas y Aspiazu. 23 DE MARZO. F. HARRINGTON. ABDON SAAVEDRA entre Landaeta y A. Chirveches.
Zona SAN PEDRO de Hrs. 08.00 a 12.00 quedando sin energia las siguientes calles: LANDAETA entre 20 de Octubre y Abdon Saavedra. AVENIDA 20 DE OCTUBRE entre Landaeta y Cap. Castrillo.
CONSTANCIO, agradece su cooperación y comprension.

Funeraria "Santander"
Entierros de categoría

Para un buen servicio funerario, disponemos de ataúdes, capillas y carrozas elegantes.
Igualmente para traslados al Interior y Exterior del país.

Avenida Armentia Nº 513 fonos 23656-23342-52313.

Servicio permanente

Sociales

REUNIONES

El Gerente de CENACO, señor Basilio Plaza, ofreció una cena, con motivo de la entrega del primer ejemplar de la publicación "Teleproceso" al Ministro de Finanzas, Carlos Calvo. La reunión tuvo lugar en el Resturante "Las Vegas".

El Embajador de Venezuela y la señora de Delgado ofrecerán el próximo martes una recepción, en ocasión de celebrar la Fiesta Nacional de su país.

Los miembros de la Asociación del Personal Diplomático se reunieron en un cocktail, para despedir al Secretario de la Embajada de Yugoslavia y al Consejero de la Embajada Arabe de Egipto, Valije Delibasic y Maher El Kashef, respectivamente. La reunión se realizó en la casa del presidente de la entidad, señor Eduardo Airaldi, Secretario de la Embajada de la Argentina.

La Agencia de Viajes y Turismo "Vip Tour" ofrecerá el próximo martes un cocktail en el Sky Room del Hotel Libertador, con motivo de la inauguración de las actividades de la Agencia.

CLUB DE EJECUTIVOS

El Club de Ejecutivos ofrecerá hoy una recepción para inaugurar su nueva sede, en el Edificio Herrmann.

FUNDACION CULTURAL EMUSA

La Fundación Cultural EMUSA ofrecerá el próximo martes, a horas 19, en su Galería de Arte de la Av. 16 de Julio un vino de honor, con motivo de la muestra de esculturas de Fausto Aoiz.

ROTARY CLUB

Los socios de Rotary Club se reunirán el sábado, en un almuerzo, en el Automóvil Club, con motivo de la posesión de su nueva directiva.

ADORACION DEL SANTISIMO SACRAMENTO

Hoy, a horas 18 y 30, tendrá lugar en la Catedral de La Paz, la Adoración del Santísimo Sacramento (Sólo para caballeros)

¿Comunismo a...

(Viene de la página 3)

por las concepciones en que apoya cada uno de sus argumentos de defensa.

Si bien la historia de México muestra una lucha constante entre la Iglesia y los sectores liberales de la sociedad -sostiene el PCM- en los últimos años se han registrado cambios significativos en la Iglesia Católica.

"Se trata de un movimiento cristiano progresista que muestra cada vez más la valiosa acción de numerosos sacerdotes que extraen de la enseñanza de los evangelios una conducta de lucha al lado de los explotados y convierten su fe religiosa en fuerza transformadora. Y eso no es en España ni en Italia, es en México".

Concluyen por fin, que "en México no serán posibles las transformaciones democráticas y el socialismo sin la participación de los cristianos que forman la mayoría del pueblo". Por consiguiente: la participación de los cristianos "surge de una necesidad nacional, precisamente de la necesidad de la democracia".

Tengan o no repercusión estos planteos del PCM, lo que parece evidente es que los comunistas mexicanos están participando activamente en el proyecto de reforma política, y que además, tienden a abandonar sus consignas repetidas para presentar propuestas vinculadas a otra realidad.

HISTORIETAS

RAMAS CLASIFICADOS

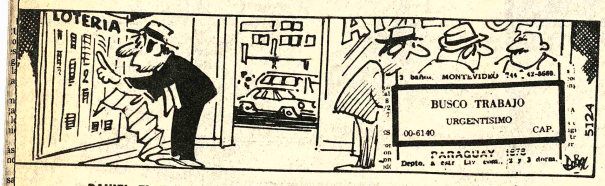

DANIEL EL TRAVIESO

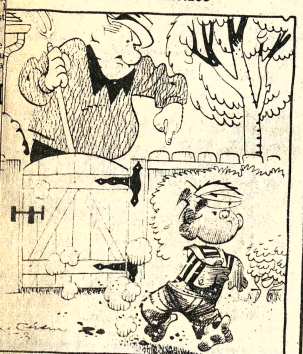

Y cuando finalices de bañarte, Daniel... ¿podrías devolverme la capa superior de la tierra?

DIVULGUELO

...NARIA DE ORO

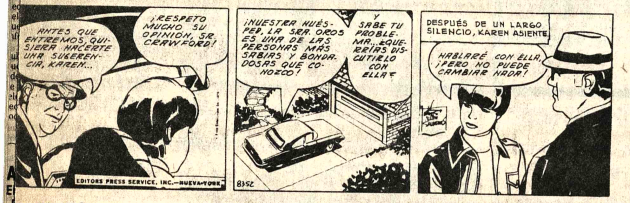

SR. HOLMES

...YFFANY JONES

DICK TRACY

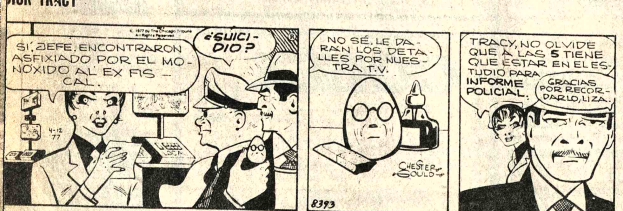

...PICAPIEDRA

...GUMERCINDO

Revistas Libros

Gisbert y Cía. S.A.

Casilla 195
LA PAZ—BOLIVIA

ACABAMOS DE RECIBIR:
WILDER- Los Idus de Marzo
SEGAL- Love Story
ROBBINS- El Pirata
ROBBINS-Una Dama Soltaria
LARTEGUY- Nido en la Tierra
HAILEY - Traficantes de Dinero
GHEORGHIU-La Hora Veinticinco
FORSYTH-El día del Chacal

Ofertas especiales

ALOJAMIENTO "ATLANTIC" habitaciones individuales precios módicos a delegaciones precios convencionales Avenida Armentia 517, teléfono 23342 (22-25 VII/83436)

MOLINO se vende un molino nuevo Calle Alto de la Alianza 656 (R)

MENAJE DE FIERRO ENLOZADO Supersmalt de Ferrum (Argentina), para entrega inmediata. Directamente del Importador. Dirigirse a "MOLARA" casilla 1138 COCHABAMBA (26-4/73167)

PRIVILEGIO INDUSTRIAL Ofrezco venta-explotación invento "APARATO PARA REDUCIR MINERAL EN FORMA DE PARTICULAS" B-3297 Fierro Esponja. Dirigirse casilla 853 (1º.-3)

PRIVILEGIO INDUSTRIAL Ofrezco venta-explotación invento "APARATO PARA REDUCIR MINERALES EN PARTICULAS A METAL ESPONJA" B-3299 Fierro Esponja Dirigirse casilla 853 (1º.3)

PRIVILEGIO INDUSTRIAL Ofrezco venta-explotación invento "APARATO PARA CONTROLAR COMPOSICION DE GAS REDUCTOR USADO PARA REDUCIR MINERALES" B-3298 Fierro Esponja Dirigirse casilla 853 (1º.-3)

Departamentos Habitaciones

SOPOCACHI OFREZCO dormitorio a matrimonio con pensión mucho sol. Ref. teléfono 28079 (28-2/83626)

LUBRAVE Yanacocha 448 Venta propiedades horizontales San Pedro para negocio (1º.-2)

DEPARTAMENTO PEQUEÑO AMOBLADO necesita familia extranjera, preferible en Sopocachi solamente por un mes. Referencias teléfono 54123 (1º.-5/83643)

Orquestas

CONJUNTO ELECTRONICO "CANO Y SU COMBO" teléfono 52651. Realmente garantiza su fiesta (30-8/83635)

ORQUESTA ELECTRONICA "CARAVELL" teléfono 64206 (30-9/83641)

ORQUESTA "COPACABANA", teléfono 65955. (9-13-VII/83067).

BAILE con órgano ELECTRONICO teléfono 64206 (30-6/83641)

LOS "BARAHUNDOS" Avenida Buenos Aires Nº 562 teléfono 61926 de 10 a 12 a.m. (24-6VII/83601)

ORQUESTA Electrónica "BICOLOR" garantia calidad teléfono 52901 (4-8VII/-82092).

LOS "ONIX" Conjunto Electrónico teléfonos 56996-54333 (28-10/83621)

Varios

EXTRAVIO El cheque Nº 26085 girado por BANCO HIPOTECARIO a favor de DADE DIV. AHSC por $us. 837,37 ha sido anulado por extravio habiendose extendido el duplicado (28-1º/83628)

PICADO DE STENSIL $b. 10, Galerias Luz Of. "7" (22-30/83440)

SE VENDE Radiola "TELEFUNKEN", cocina electrica dos hornillas muebles sueltos. - Referencias Chuquisaca 212 horas 13 a 20.00 (30-2.836/40)

AVISOS ECONOMICOS

MOTIVO VIAJE vendo lavadora, Frigidaire, cocina, secadora de cabello, licuadora y ropa usada. Ref. Victor Eduardo 2188 Miraflores Bajo (30-4/83637)

LAS LIBRETAS DE AHORROS Nos. 42848 y 41015 del Banco del Estado extraviadas quedan nulas. (30-3/83638)

ORGANIZACION "JET" Ayacucho 429 Of. 5. Teléfono 23616.

TRAMITA VOLANDO PASAPORTES En 8 horas "JET" teléfono 23616.

TITULOS DE BACHILLER en 20 dias "JET" Teléfono 23616.

CARNET DE IDENTIDAD trámites al vuelo "JET" teléfono 23616.

TITULOS EN PROVISION NACIONAL trámites en 15 días "JET" teléfono 23616.

LEGALIZACION DE DOCUMENTOS AL EXTERIOR trámites al vuelo "JET" teléfono 23616.

LICENCIAS DE CONDUCCION PARA PARTICULARES Y MOTOCICLISTAS trámites al vuelo "JET" teléfono 23616.

REVALIDACION DE LICENCIAS DE CONDUCCION DEL EXTERIOR "JET" teléfono 23616.

RECTIFICACION DE NOMBRES Y APELLIDOS trámites al vuelo "JET" teléfono 23616.

RESOLUCION POR RECTIFICACION DE NOMBRES Y APELLIDOS PARA ESTUDIANTES, trámites en 5 días "JET" teléfono 23616.

PLACAS PARA VEHICULOS trámites en 3 días "JET" teléfono 23616.

TRANSFERENCIAS DE VEHICULOS TERRENOS, CASAS y otros, trámites al vuelo "JET" teléfono 23616.

PAGO DE IMPUESTOS A LA RENTA MUNICIPALIDAD y otros "JET" teléfono 23616.

LIBRETAS DE SERVICIO MILITAR 20 dias "JET" teléfono 23616 (1º.-4)

Profesores Academias

CURSOS DE NIVELACION Matemáticas, Física, Química. Todo nivel. INSTITUTO SAN "ALBERTO", Figueroa 788, teléfono 43631.(27-2/83615)

PROGRAMAS DIARIOS Instrucción Militar, planes semanales cualquier cantidad, pedidos INSTITUTO "EVA PERON" Yanacocha 628 (28-2/83620)

APROVECHE SUS HORAS matinales aprendiendo "SHOTOCAN KARATE" enseñanza garantizada alumnos ilimitados Informes GIMNASIO YORK Comercio 1287 esq. Colón teléfono 41351 (1º.-10)

Técnicos

PLOMERO Se hacen instalaciones y reparaciones, teléfono 54306. (27-3/83617).

PLOMERO Instalaciones. Reparaciones Sanitarias, teléfono 26823. (27-4/83616)

ARREGLO TELEVISORES Radios a DOMICILIO teléfono 43740 (23-9VII/83443)

Vehiculos

VENDO CAMIONETA "INTERNATIONAL" buen estado documentos orden solo contado teléfono 24652 ver 6 de Agosto 2335 (1º.-2/83644)

LUBRAVE Yanacocha 448 venta colectivo modelo 72 camioneta modelo 75 volqueta (1º.-2)

VENDO VOLKSWAGEN modelo 1974 FACILIDADES ver Plaza Estadium (30-6/83633)

AUTO DATSUN 160J, casi nuevo VENDO modelo 1976 con 5.800 kms. Referencias Belisario Salinas teléfono 23868 (30-2/83636)

DE OCASION VENDO VOLKSWAGEN Cucaracha modelo 73 perfecto estado Referencias teléfono 51430 (30-4/83637

Casas

COMPRO CASA O TERRENO Superficie mínima 500 mts2. por las inmediaciones del templo Gran Poder nuevo PAGO al CONTADO, Ofertas a casilla Nº 1403 teléfono 64862 (24/1oVII/83602(

LUBRAVE Yanacocha 448 Necesitamos casas en venta, anticrético, alquiler (1º.-2)

URGENTE vendo CASA en Villa Fátima en calle Palos Blancos Nº 1185, detrás Fabrica de Fósforos magnífico lugar Aproveche y no vacile er adquirir esta casa propia dependencias, luz trifásica , garaje 2 frentes Ref. Avenida Mariscal Sta. Cruz Nº 1295 (Sra Nicasia Ramos) (13-31/R)

GALPON O CASA Apto para pequeña industria necesito. Quito 669 entrando por Avenida Ecuador Sopocachi Sr. Carlos (30-2/83639)

ANTICRETICO CASA con tres dormitorios independientes. Ciudad Satélite Plan 561 calle 1 A casa 793 (1º.-4/83645)

Ropas

SE VENDE ROPA de mujer usada y nueva. Referencias Francisco de Miranda Nº. 2009 esquina Villalobos teléfono 42747 (R).

Empleados

COCINERA COMPETENTE precisamos BUEN SUELDO Referencias teléfono 82329 y 52178 (R).

CHICA COLEGIAL buena presencia quiere trabajar en las tardes, atendiendo sala espera. Edificio Libertad, Potosi Jenaro Sanjines 1er. piso Of. Nº. 107 tardes solamente (1º.83642)

HORIZONTE Necesita cocineras, sirvientas, niñeras, Buenos sueldos. Zonas residenciales. Ref. Avenida Arce 2298 Shopping Center Oficina 3 (R).

Préstamos Dinero

LUBRAVE Yanacocha 448 Necesitamos Capitalistas (1º.-2)

LUBRAVE Yanacocha 448 Préstamos Dinero $b. 30.000.- a 40.000.-- sobre hipotecas y joyas (1º.-2)

ORURO

EN VENTA un equipo de perforación eléctrico "BOSCH" en perfecto funcionamiento. Referencias ORURO Villarroel Nº. 311 teléfono 54067 (1º./5/66186)

Propiedades Terrenos

VENDO TERRENO en Achumani 344.50 m2 Referencias teléfono 54702 (1º.-4/R)

COCHABAMBA

COCHABAMBA EN ALQUILER Chalet nuevo en la mejor zona Stadium y Colegio Maryknoll cuatro dormitorios, escritorio, dos baños y dependencias. Obispo Anaya esquina Mendez teléfonos 41484 y 40742 (1º.-3/Oruro)

EN COCHABAMBA VENDO Residencial "AMPUERO" todo equipo entra para atender inmediatamente a una cuadra de la futura construcción de la terminal de buses. Dirección e Informes Agustin Lopez 6917 entre Avenida Aroma y Montes teléfono 21126 (30-18/73171)

EN COCHABAMBA VENDO BOTE de Aluminio de 5 metros con motor "JOHNSON" de 40 HP otros repuestos. Referencias Avenida Libertador Bolivar 345 teléfono 4-1379. (30-4/73170)

EN COCHABAMBA CASA en venta dos departamentos con garaje. lugar céntrico. Referencias General Acha Nº 4024 (30-12/73169)

EN COCHABAMBA VENDO casa nueva céntrica confortable. un departamento dos tiendas, garaje, jardin, cuadra y media de la plaza Colón Referencias misma casa. Venezuela 3306 (30-6/83634)

ESPECIALES DEL MES

Bolivia propondrá creación...

(Viene de la página 1)

ado Mayor del Ejército; . Gral. FAP Víctor Velás- z Vercelli, Jefe del Estado yor General de la Fuerza ea; Cnl. FAP Pedro ínez Prassinetti, Director Instrucción; Cnl. EP wig Essenwanger Sánchez; FAP Alfredo Lema randa, Director de eraciones; My. EP José del npo Torero; My. EP César nal Pesantes; Cnl. FAP los Urteaga Cabrera, regado Aeronáutico en Boli- ; My. FAP Juan Soana Núñez Prado, Ayudante del Jefe de ado Mayor General.

Bolivia estará presidida por el al Div. Raúl Alvarez daranda, Comandante del ército; Gral. Brig. Aé. Luis García Pereira, Comandante de la FAB; Contraalmirante Gutemberg Barroso Hurtado, Comandante de la Fuerza Naval; Gral. Brig. Raúl López Gallardo, Jefe del Estado Mayor Conjunto; Cap. Nav. César Béjar Dorado, Jefe Secretaría.

Como delegados militares : Gral. Brig. Jorge Terrazas Alborta, Jefe de Operaciones del Estado Mayor General del Ejército; My. Guillermo Loayza Ramos, Oficial de Operaciones del Estado Mayor General del Ejército; Tcnl. Oscar Hinojosa Antezana, Jefe del Depto. II del Estado Mayor de la FAB; Cap. Corb. Aníbal Gutiérrez.

Como Asesores, Tcnl. Hon. Mario Arancibia Herrera y Cap. Frag. Serv. Javier Loayza Bares.

Autopista será entregada...

(Viene de la página 1)

encontró falta de compactación y material de relleno suelto y de mala calidad. En esos casos, hubo que dar compactación al terreno y reemplazar el material de relleno por otro de buena calidad. Además, precisamente por las deficiencias del estudio, hubo que realizar grandes movimientos de tierra; finalmente, en algunos sectores, el trazo original fue modificado y se introdujeron variantes.

Señaló que, como esas, se presentaron otras dificultades durante la ejecución de la obra y no descartó que pudieran aparecer otras. Pese a ello, según aseveró, el costo calculado no tendrá mayor variación y el plazo de entrega será el anteriormente señalado: hasta fin de año.

Informó, de otra parte, que se soluciona paulatinamente el derecho de vía, que constituía uno de los factores para el retraso de la obra.

SEPARADOR CENTRAL DE HIERRO

Asimismo, dijo que una comisión estudia la licitación para el tendido de la malla olímpica de protección y el separador de la vía, y que en poco tiempo más serán adjudicadas esas obras complementarias.

La malla olímpica, necesaria para una autopista donde deben desarrollarse altas velocidades, será colocada sobre una extensión de 26 kilómetros, en tanto que el separador de vía, que originalmente debía ser de hormigón, será ahora de hierro. El Ministro afirmó que este tipo de separador prevendrá eventuales accidentes y que "tendrá la resistencia necesaria para soportar el impacto y fuerza de una masa lanzada a gran velocidad".

En principio, se había programado la construcción de un separador de concreto, considerado como mas moderno, más seguro y de mayores ventajas que el de hierro, aunque probablemente más caro.

GRATIFICACION $b. 5.000

A la persona que devuelva un maletín con efectos personales y documentos, extraviado durante la revisión aduanera en el Aeropuerto de El Alto, el día 25 de junio de 1977, vuelo Lufthansa.

Datos a las oficinas de F.H. Kocks K.G. Edificio Samapa, Villa Fátima, Teléfonos 56730-31-32.

Deseamos comprar terrenos

1. Terreno en Av. 16 de Julio, 6 de Agosto, Arce o calles próximas de 1.500 a 2.000M.2.
2. Terreno en Calacoto de 1.000 M2

Presentar propuestas con copia de plano y condiciones de pago a la casilla Nº 8739.

Empresa descentralizada

Requiere los servicios profesionales de un

Auditor Senior
Sueldo $b. 8.500.

Los postulantes deberan pedir referencias al teléfono Nº 42854 en horas de oficina. 7.30 a 15.30.

ATENCION

CAMPAMENTOS MINEROS Y ZONAS DE DIFICIL O NINGUNA RECEPCION DE TELEVISION, OFRECEMOS ANTENAS REFLECTORAS DE TELEVISION; EVITA EL USO DE REPETIDORAS, INSTALAMOS ANTENAS COLECTIVAS DE TELEVISION EN EDIFICIOS, UNA SOLA ANTENA PARA MUCHOS MIL DEPARTAMENTOS.

RESOLVEMOS CUALQUIER PROBLEMA DE RECEPCION DE TELEVISION EN TODO EL TERRITORIO NACIONAL.

Consultas a: "INGENIEROS" Casilla Nº 2701 La Paz

Liquidamos

Por cierre de negocio y viaje liquidamos finos y bonitos juegos livings.
Galería Litoral - Local 3.

Secretaria

Empresa importadora busca Secretaria para su departamento de ventas. Solicitudes con curriculum vitae, foto y pretensiones enviarlas a Casilla 4076.

La Paz, 28 de junio de 1977

LANCHA A REMO O MOTOR

Para 4 a 6 personas, necesitamos alquilar en La Paz.
Ref. Teléfonos 53501, 51899 y 22768.
Av. Arce Nº 2856.

HOY CINE TESLA
LA UNICA QUE LE BRINDA COMODIDAD Y CALEFACCION
Primer Gigante Festival del Cine Hindú
HOY MATINEE-TANDA Y NOCHE
hs. 15:30 18:30 21:30
El fatál enfrentamiento de dos hermanos; uno policía y el otro, delincuente!!
EL MURO
Director: Yash Chopra * TECHNICOLOR
HORARIO ESPECIAL por Largo Metraje.

"EL AHIJADO"
EL MILLON DE MADIGAN.
* ELSA MARTINELLI TECHNICOLOR *

2da. SEMANA DEL RECUERDO
La voz y figura del inolvidable Idolo de América
Carlos Gardel
HOY CUESTA ABAJO HOY y Sábado 2
CON SUS 4 PELICULAS MAS RECORDADAS
TANGO BAR Domingo 3 y Lunes 4
EL DIA QUE ME QUIERAS Martes 5 y Miercoles 6
TANGO EN BROADWAY Jueves 7 y Viernes 8
Cada dos dias una película diferente...
CINE PARIS
pemex
A pedido del público en general y de la masiva audiencia de LA MAÑANA TANGUERA DE DANTE FLOR y los socios del Tango Club Boliviano de "Emisoras Unidas" que no pudieron conseguir entradas para este festival.

HISTORIETAS

JUSTO Y FRANCO

EL DETALLE QUE FALTABA

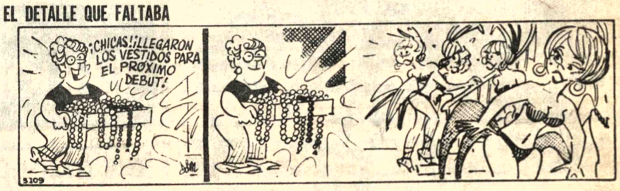

FULGENCIO

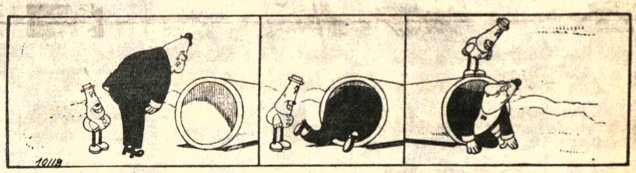

RAMONA

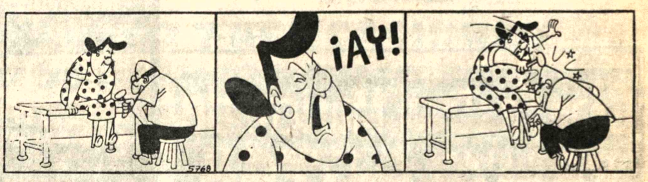

DR. MERENGUE

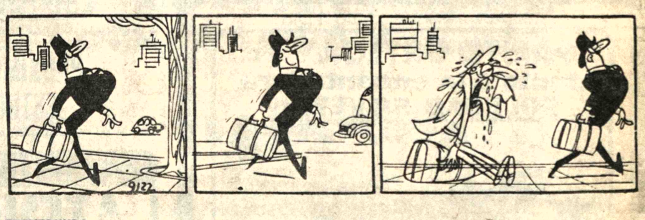

TREMEBUNDA

EL ABUELO

TESLA Tel. 53803

FESTIVAL DEL CINE HINDU Matinée. Tanda y Noche Estreno en tecnicolor "EL MURO.

PRINCESA Tel. 51821

Matinée en tecnicolor "TONTA TONTA PERO NO TANTO" Tanda y Noche estreno en tecnicolor "VALERIA DENTRO Y FUERA" (prohibida menores de 21 años) Matinée, Tanda y Noche 7.50 y 5 6.50.

PARIS Tel. 29704

Matinée, Tanda y Noche CUESTA ABAJO Además Noticiero Alemán EL MUNDO AL INSTANTE. Matinée, Tanda y Noche 7.50.

SCALA Tel. 23535

Matinée, ALICIA EN EL PAIS DE LAS MARAVILLAS T. Público. Tanda y Noche LOS HOMBRES PIENSAN SOLO EN ESO (May. 21 años). Matinée 7.30, 9.50, Tanda y Noche 9.50, 11.50.

NOBEL

Matinée doble OPERACION SAN ANTONIO y LOS MUCHACHOS DE ANTES NO USABAN GOMINA. Tanda doble LOS MUCHACHOS DE ANTES NO USABAN GOMINA y EL SOLTERO Noche EL SOLTERO (May. 18 años). Matinée, Tanda y Noche 8.50.

EBRO

Matinée. Tanda dobles JUSTICIERO DEL OESTE y FASE IV DESTRUCCION Noche FASE IV DESTRUCCION. Matinée 5.50, 4.00, Tanda y Noche 6.50, 5.00

MEXICO

Matinée, Tanda dobles KALIMAN EN EL MUNDO DE HUMANON y EL KARATECA AZTECA. Noche EL KARATECA AZTECA. Matinée, 7.50, 9.50, Tanda y Noche 8.00, 5.00

MURILLO Tel. 52647

Matinée. Tanda doble AFRICA EXPRESS T.P. y EL PIRATA CHINO 14 años. Noche AFRICA EXPRESS y EL ESPEJO DE ALEMANIA T.P. Matinée 5.50, 4.00, Tanda y Noche 6.00, 4.50.

HOY CINES TV

AVENIDA

Matinée, Tanda y Noche KING KONG Censura 14 años. Además Noticiero NO-DO Nº 157. Matinée 7.50, 9.50, Tanda y Noche 9.50, 11.50.

BOLIVAR

Matinée, Tanda y Noche EL VUELO DE LA FLECHA. Censura todo público. Matinée, Tanda y Noche 7.50.

TEATRO MUNICIPAL

Continúa el éxito Cómico de JHONNY TICONA en ROBANDO PIBAS. Dirección General TINO LOZADA. Venta de entradas desde la 15 horas. Tanda y Noche Platea 19.00, Anfiteatro 14.00, Gal. 9.00

16 DE JULIO Tel. 52119

Matinée, Tanda y Noche UN LOCO LINDO EN APUROS. (apta para todo público). Matinée 7.50, 9.50, Tanda y Noche 9.50, 11.50.

TEATRO MONJE CAMPERO Tel. 23333

Matinée, Tanda y Noche LA PANDILLA DE CUPIDO MOTORIZADO y Noticiero NO-DO español Nº 158 Apta para todo público. Matinée 9.50, Tanda y Noche 11.50.

UNIVERSO Tel. 42660

Matinée, Tanda y Noche estreno LA BANDA DE LA MALA PATA (T.P.) Además estreno del corto Nal. EL GRAN DESAFIO. Matinée 10.50, 8.50, Tanda y Noche 12.50, 10.50.

PROGRAMA PARA EL DIA VIERNES 1º DE JULIO DE 1977

17.00 Teleclases
18.00 Mi Jardín
18.35 La familia "Partridge"
19.00 Adelanto Informativo
19.10 Música para todos
19.20 Ultra Hogar
19.55 La Hechizada
20.30 Telenoticioso boliviano
21.10 Telenovela "La Caldera del Diablo"
22.05 Premio del Saber
23.10 El Planeta de los simios
24.00 Síntesis informativa
24.10 Cierre emisión

MONUMENTAL ROBY Tel. 62135

Matinée, Tanda y Noche UN MUCHACHO COMO YO. Además Noticiero alemán EL MUNDO AL INSTANTE. Matinée Platea 7.50, Gal. 5.00, Tanda y Noche Platea 9.50, Gal. 5.50.

ROXY

Matinée doble 5 LOCOS DE FIESTA y OPERACION ROSA ROSA (T.P.). Tanda doble 5 LOCOS DE FIESTA y PLACERES DEL SEXO (May. 21 años). Noche PLACERES DEL SEXO (21 años). Matinée 5.50, Tanda y Noche 6.00

6 DE AGOSTO Tel. 23829

Matinée, Hs. 15.45, Tanda 18.45, Noche 21.45 SLAUGHTER, AL ACECHO DEL HAMPA (May. 14 años). Actualidades Mundiales Nº 23. Matinée Platea 7.50, Mezzanine 9.50, Tanda y Noche Platea 9.50, Mezzanine 11.50.

ABAROA Tel. 50252

Matinée, Tanda dobles CORAZONES HERIDOS (14 años). y EL NIÑO SALVAJE (T.P.). Noche MUJERES APASIONADAS. Noticiario de Actualidad, Cortos, Matinée, 5.50, 4.00, Tanda y Noche 6.00, 4.50.

ESMERALDA Tel. 52451

Matinée, Tanda dobles MARIANELA y EL PUÑO DE LA JUSTICIA. Noche ACTUALIDADES FRANCESAS Nº 16. y EL PUÑO DE LA JUSTICIA. Matinée 5.50, Tanda y Noche 6.00

BUSCH

Matinée y Tanda 2 - 5 MISION HIDRA y PULGARCITO (apta todo público). Noche PULGARCITO y TODAS SOMOS PECADORAS (Sólo may. 21 años).

VARIEDADES Tel. 21071

Matinée doble AVENTURAS DE UN BRIBON y AEROPUERTO 1975 (T.P.) Tanda doble AEROPUERTO 1975 y DENTISTA EN LA CAMA (21 años). Noche DENTISTA EN LA CAMA (21 años) y PROGRAMA DE CORTOS Matinée 5.50, 4.00, Tanda y Noche 6.00, 4.50.

CENTER Tel. 22026

Matinée, doble EL PUÑO DE LA JUSTICIA y EL HIJO DEL PUEBLO. Tanda doble EL PUÑO DE LA JUSTICIA y LOS PERROS DE DIOS. Noche PERROS DE DIOS. 5.00, 4.00, Tanda y Noche 4.50.

IMPERIO

Matinée, Tanda y Noche LA REVANCHA DEL TECA CHINO y ASESINO. Matinée Tanda y Noche 6.00,

Privado de derechos políticos...

(Viene de la página 1)

El 14 de junio pasado, se trató del diputado Marcos Tito, por haber leído en el congreso federal un manifiesto del partido comunista clandestino de Brasil, gesto considerado como una "provocación inadmisible".

La anulación del mandato de Furtado, consideraron los observadores, tiene mucho mayor relevancia que la anterior, porque, en primer lugar, se trata de un dirigente del MDB, y porque demuestra, opinaron los observadores, una vez más, que ni el gobierno ni el partido oficial, ARENA, reiniciarán el diálogo con la oposición mientras esta se atreva a criticar al régimen.

Las palabras de los dirigentes del MDB en la televisión, el lunes pasado, causaron alarma en medios oficiales, que las interpretaron, según se supo de alta fuente gubernamental, en el sentido de que el MDB renegó del régimen y que consideraría entonces necesarias "una nueva revolución, para conquistar el poder".

Música culta en CRISTAL

Hs. 21.30
Sonata para piano Nº 31 en La bemol mayor, Op. 110 Beethoven
Los 4 primeros estudios, Op. 25 Chopin
Sinfonía en Sol mayor Mozart
Concierto en La mayor p/violoncello y cuerdas Bach
Sinfonía "La Gallina" Haydn

Venga al mundo de Marlboro

Menaje de fierro enlozado
SUPERSMALT
de FERRUM
(Argentina)
Para entrega inmediata.
Directamente del importador.
Dirigirse a: "MOLARA"
Casilla 1138 Cochabamba.

Ya llega
CHUQUIAGO

¡No se asuste... Sólo prepárese!
¡YA LLEGA!
EL FIN DEL MUNDO
TECHNICOLOR
mayores 14 años
Pemex

Tun Tun...¿Quién es?
La Banda de la Mala Pata
y esta combinación es DINAMITA!
LA BANDA DE LA MALA PATA
James Caan
Michael Caine
Diane Keaton
Elliot Gould
Technicolor
HOY CINE UNIVERSO
Todo Público
Un Film de Mario Rydel
Además espectacular estreno del cortometraje nacional
"EL GRAN DESAFIO"
Valiente enfoque sobre el tráfico de drogas en Bolivia.

¡ACLAMADA MUNDIALMENTE...!
¡por orden alfabético!
MERCEDES CARRERAS LEONOR MANSO SUSANA RINALDI
MYRIAM DE UROUJO
La presentación cinematográfica de
y la colaboración estelar de OLGA ZUBARRY
Cuando las luces se apagan...
LAS PROCESADAS
PROHIBIDA MENORES 18 AÑOS
Un infierno de pasiones!
"Dramáticas escenas de violencia y acción." LA NACION
"Historia de fuerte contenido social." LA RAZON
Vitalidad y realismo dignos del mejor thrillers extranjero." CLARIN
"Indudablemente una extraordinaria película." RADIOLANDIA
"Un estilo vibrante que el director de "Los viciosos" y "Los evadidos" ha retomado con evidentes muestras de interés y aprobación del público." LA PRENSA
JUAN CARLOS ALTAVISTA y ALBERTO ARGIBAY
Argumento Original: JOSE DOMINIANI
Adaptación Cinematográfica: ULISES PETIT DE MURAT y CESAR TIEMPO
Dirección: ENRIQUE CARRERAS
SOLO TANDA y NOCHE!
LOS ESPECTADORES LA CONSAGRAN!
OTRO SENSACIONAL IMPACTO DE "INCOFISA" Ltda.
PROXIMO EXTRAORDINARIO ESTRENO Cine SCALA

¡¡Para quienes no pudieron verla vuelve la película más "SEXA-CIONAL" del año!! Ahora a precios corrientes
¿CUAL ES LA VERDADERA PERSONALIDAD DE VALERIA?
..La mujer enferma con obsesión desenfrenada por el sexo o la frustrada madre que no puede tener un hijo?
VALERIA DENTRO Y FUERA
Barbara Bouchet · Erna Schurer
COLOR
MAYORES DE 21 AÑOS
Director: Brunello Rondi
Pemex
HOY Cine PRINCESA

Gran Festival Musical de
PALITO ORTEGA
Tercera Película, sólo 4 Días
PALITO ORTEGA EL REY
Junto a la encantadora
SOLEDAD SILVEYRA
Un Muchacho Como Yo
Dirección: Enrique Carreras
APTA PARA TODO PUBLICO
Rafael Carret Javier Portales
EN MARAVILLOSOS COLORES
HOY CINE MONUMENTAL ROBY

EL MAXIMO ACONTECIMIENTO CINEMATOGRAFICO DEL AÑO
ATENCION SANTA CRUZ DE LA SIERRA
¿¿Quién es el Anticristo??
Su nacimiento fué predicho hace dos mil años.
Ahora el tiene 5 años y su tiempo ha llegado!!
LA PROFECIA 6 66
THE OMEN
GREGORY PECK LEE REMICK
THE OMEN
A HARVEY BERNHARD/MACE NEUFELD PRODUCTION
DAVID WARNER BILLIE WHITELAW
ADVERTENCIA
No recomendable para personas sensibles y cardiacas.
PROHIBIDO TODOS LOS PASES DE CORTESIA
HOY GRAN ESTRENO CINE SANTA CRUZ

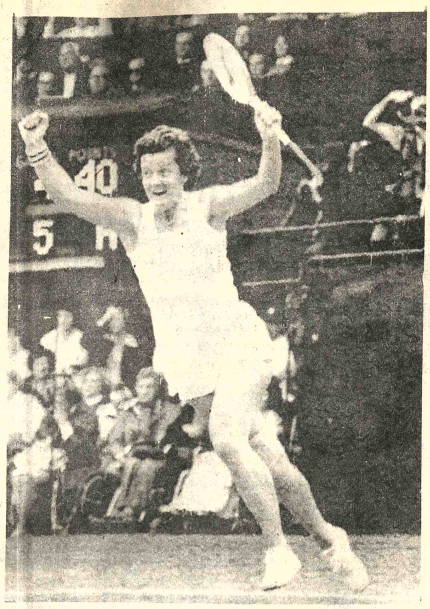

FINALISTA EN WIMBLEDON.- Betty Stove expresa su júbilo tras ganar a la británica Sue Barker, y clasificarse para la final de la categoría damas en el torneo de tenis de Wimbledon. Venció por 6-4, 2-6 y 6-4. Ahora enfrentará en la final a Virginia Wade (RADIOFOTO DE AP).

Connors y Borg jugarán la final de Wimbledon

LONDRES, 30 (LATIN-REUTER) - El estadounidense Jimmy Connors y el sueco Bjorn Borg, los dos jóvenes titanes del tenis mundial, se aseguraron hoy las esperadas plazas de finalistas para enfrentarse el sábado en la instancia decisiva del "Centenario" torneo abierto de Wimbledon que se disputa aquí.

Connors, 24 años, y cabeza de la primera serie, puso fin a la formidable campaña que venía cumpliendo aquí su compatriota John McEnroe, de sólo 18 años, al superarlo 6-3, 6-3, 4-6, 6-4 en el primer partido semifinal de la jornada, en tanto Borg, de 21 años y actual poseedor del título, preclasificado segundo, ganó en un soberbio colejo al estadounidense Vitas Gerulaitis 6-4, 3-6, 6-3, 3-6, 8-6.

La final del sábado será una repetición de la que ambos disputaron en el abierto de los Estados Unidos el año pasado, cuando Connors se impuso en cuatro sets.

Tras las condiciones evidenciadas hoy, no parece difícil que Borg consiga el sábado cobrarse desquite de aquella derrota. El sueco se vio obligado a jugar hasta el límite de sets por Gerulaitis. Pero Borg cumplió un desempeño mucho más regular, pese al marcador, que Connors, quien a menudo perdió puntos frente a McEnroe por su propia negligencia.

McEnroe, de Douglaston, Nueva York, el jugador más joven que llegó a las semifinales de Wimbledon, dio muestras de poseer un excepcional talento pero no tuvo el respaldo de una mínima cuota de experiencia y si el encuentro se extendió a cuatro sets se debió más a los errores cometidos por el propio Connors.

Connors tuvo un buen comienzo, pero a medida que transcurría el encuentro perdió concentración en el juego. A pesar de pegar con su acostumbrada potencia, careció de precisión en las devoluciones.

McEnroe, con sus largos cabellos sujetos con una vincha, comenzó actuando con exagerado recelo y en poco más de una hora ya había perdido los dos primeros sets. Fracasó en los saques y todo parecía indicar que Connors se alzaría con su más confortable triunfo de este certamen.

Sin embargo, el panorama varió en un extraordinario tercer set, durante el cual el saque fue quebrado siete veces en 10 "games". McEnroe ganó cuatro de esos servicios y pareció lo suficientemente recuperado como para poner en peligro la victoria de Connors.

Posiciones en Túnez

TUNEZ, JUN.30 (AFP) - Brasil, en el Grupo "C", y México y España en el Grupo "A", punteaban sus respectivas clasificaciones del torneo mundial juvenil que se está disputando en Túnez, tras los partidos jugados hoy.

La clasificación del Grupo "A" quedó así (puntos, victorias, empates, derrotas, goles favor, goles contra):

1. México	3	1	1	0	7	1
2 España	3	1	1	0	3	2
3. Francia	2	1	0	1	2	2
4 Túnez	0	0	0	2	0	7

La del Grupo "C" quedó así:

1. Brasil	3	1	1	0	6	2
2. Costa de Marfil	2	0	2	0	2	2
3 Italia	2	0	2	0	2	2
4. Irán	1	0	1	1	1	5

La última fecha de clasificación se disputará el domingo con los siguientes encuentros:

Grupo "A": México-Francia y España-Túnez.
Grupo "C": Brasil-Italia y Costa de Marfil-Irán.

MATERIAL DEPORTIVO.- El Presidente del COB, José Gamarra recibe muestras del material deportivo que Alemania donó al Comité Organizador de los Juegos Bolivarianos.

Prueba ciclística "ALTO - VIACHA"

Continuando con el calendario de actividades de la competencia departamental de ciclismo, el próximo domingo se disputará en la pista asfaltada de EL ALTO-VIACHA la carrera de 80 kilómetros para los competidores de la Primera Categoría, 60 kilómetros para la segunda categoría, 10 kilómetros para la categoría de Damas y 10 kilómetros para los Infantiles, reservado para bicicletas de carrera y paseo.

Los competidores deberán regularizar su inscripción a las 8.30 hrs. debiendo ser largada la competencia a las 9 de la mañana.

Esta actividad ha despertado bastante interés entre todas las deportistas que practican el ciclismo, ya que será la primera prueba de esta clase de eventos de carácter femenino que auspicia la Asociación Departamental de Ciclismo de La Paz y que tendrá puntaje acumulativo al concluir el mismo, cabe destacar que las ciclistas correrán en bicicletas de paseo.

El control de la competencia de ciclismo del domingo 3 de julio estará a cargo del cuerpo de comisarios de la Asociación local.

Federación de Fútbol solicita al Gobierno ayuda de tipo económico

El Presidente de la deración Boliviana de Fútbol, Mauro Cuéllar Caballero, ha igido una nota al Secretario neral de Deportes y Juvenles, Dr. Guillermo Bulacia S., e da su importancia se la nscribe a continuación para nocimiento de la opinión portiva del país:

"La Paz, junio de 1977.- Cite 5/77.- Señor Dr. Guillermo lacia S.- Secretario General Deportes y Juventudes.- esente.- Señor:- La negativa la Asociación de Fútbol de La z al decretar la liberación del avamen que impuso en su favor a los encuentros jugados por la Selección Bolivia, agrava de manera considerable las pérdidas que confronta esta selección durante la primera fase de la Copa del Mundo. Lamentablemente, en la entidad del fútbol paceño, no se ha querido comprender esta situación y ni siquiera se ha tomado en cuenta el hecho de que dicho ingreso no forma parte de su presupuesto anual y que ahora se constituye en un ingreso extra que la Federación Boliviana de Fútbol, no habría negado en ningún momento si el resultado económico hubiera sido positivo. Como usted podrá apreciar señor Secretario, se está dando el caso paradójico: donde hay una entidad que pierde dinero (Federación Boliviana de Fútbol) y la Asociación de Fútbol de La Paz, que no arriesga nada, resulta beneficiada económicamente gracias al equipo Bolivia.- La actual situación deficitaria de la Federación Boliviana de Fútbol, agravada por estas pérdidas, nos obliga a recurrir ante el Supremo Gobierno en demanda de una ayuda económica efectiva que, por lo menos, cubra el déficit que dejará esta Selección que tan dignamente está representando al país.- Los éxitos deportivos tienen un precio. Estamos seguros que usted comprende que esto es así. Contrariamente, no sucede así con entidades deportivas que, en la hora del triunfo, reclaman para sí la autoría del mismo, pero niegan su concurso real que efectivamente les puede unir al carro de la victoria.- En la seguridad de contar con su invaluable apoyo, me despido de usted atentamente".- Fdo. Dr. Mauro Cuéllar Caballero, Presidente de la Federación Boliviana de Fútbol".

LIBERTY LTDA.

IMPORTACIONES - REPRESENTACIONES

Cubiertos alemanes Stainless Steel, Bandejas alemanas acero inoxidable, cristaleria americana y argentina, platos, tazas y vasos irrompibles. Porcelana americana y japonesa. Coches cuna y de paseo para niños. Menaje para cocina acero inoxidable. Planchas eléctricas "Cofega" 110 v., papeles de fantasia para envoltura. Cocinas a gas "Alfa" 4 hornillas. Ventas por mayor y menor.

Plaza Murillo 1169, lado Cine París. Teléfono 2-2464 - Casilla 6031.

Convocatoria Auditoría Externa Federación Boliviana de Fútbol

El Presidente de la Federación Boliviana de Fútbol, convoca a las firmas legalmente establecidas en el país, a presentar sus propuestas para realizar el trabajo de auditoría del movimiento económico de la Federación Boliviana de Fútbol, gestión 1976 y Eliminatoria Mundial 78.

Las propuestas deben presentarse hasta el 30 de julio a la casilla N°. 484 en la ciudad de Cochabamba, o en la calle 16 de Julio N°. 5053, de la misma ciudad.

La Paz, 30 de junio de 1977

Dr. Mauro Cuéllar Caballero
PRESIDENTE DE LA FEDERACION BOLIVIANA DE FUTBOL

LA VISION PROMOCIONAL Y DE PROGRESO CARACTERISTICA DEL BANCO DE SANTA CRUZ DEMOSTRADA EN EL USO Y APLICACION DE EQUIPOS DE MICROFILM Y FOTOCOPIADORAS Canon SE ENFATIZA CON LA NUEVA AMPLIACION DE ESTA LINEA EN SUS SUCURSALES DE COCHABAMBA Y LA PAZ

BANCO DE SANTA CRUZ DE LA SIERRA BSC 1966

LA VICTORIA SRL

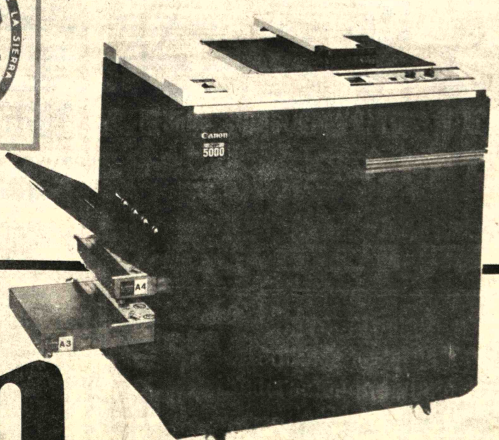

Canon

Cia. Boliviana de Publicidad

PRESENCIA Deportes

La Paz, Bolivia, viernes 1º de julio de 1977

Actividad deportiva en Santa Cruz

SANTA CRUZ, 30 (PRESENCIA)-- La última semana de este mes se realizará en el coliseo "Santa Cruz" de esta ciudad un cuadrangular de basquetbol con la participación de los seleccionados de Corumbá (Brasil) Camiri, Santa Cruz y Cochabamba que aún no ha confirmado su intervención. El anuncio fue hecho por el Presidente de la Asociación Cruceña de Básquet Ernesto Carreras. El cuadrangular de Basquet en varones será complementado con la presentación del equipo femenino argentino "Academia Mercantil de San Salvador de Jujuy".

EDIFICIO DE LA ACF

El edificio propio que esta construyendo la Asociación Cruceña de Fútbol, sobre la calle Bolívar a sólo tres cuadras de la plaza principal, prodria ser inaugurado en septiembre próximo según publicaciones locales. Se dice que la obra se encuentra adelantada y es descrita como "una sede moderna y confortable". El edificio de tres plantas tiene: un salón de congresos, que servirá también como sala para proyección de películas deportivas; dos salas de reuniones del Consejo Profesional y divisiones inferiores, oficinas provistas de aire acondicionado y un circuito de TV.

REFUERZOS PARA ORIENTE

Tres jugadores paraguayos se encuentran aquí para ser sometidos a pruebas y de cumplir las necesidades podrán integrarse al campeón local Oriente Petrolero. Jose Calabro, Ramón Galeano y Francisco Carmona son los refuerzos para el equipo de YPFB traídos desde Asunción por el técnico Humberto Flores. El club espera contratar por lo menos a uno de los tres paraguayos luego de los entrenamientos preliminares y estudiar las pretenciones económicas.

ALMUERZO A LA SELECCION

El Prefecto del Departamento Heberto Castedo, manifestó la confianza del pueblo cruceño en el seleccionado nacional de fútbol durante los partidos por el premundial. Castedo, almorzó hoy con los jugadores de la selección en el Hotel "Cortez" y pidió a los integrantes dar todo su esfuerzo en la difícil tarea. Dijo que el pueblo espera con confianza esos partidos porque tiene fé "en ustedes". Se trata de una nueva manifestación de aliento para el seleccionado horas después que el propio Presidente de la República hizo llegar un mensaje a los jugadores.

EN LA CONCENTRACION.- Isaac Alvarez, Ramiro Blacutt y Wilfredo Camacho, en el almuerzo de ayer en el Hotel Cortez, departen con el Corresponsal de PRESENCIA Edwin Chacón. Reafirmaron que la atención en el Hotel Cortez es magnífica.(FOTO PRESENCIA DE SANTA CRUZ)

FBF inscribió ayer 22 jugadores a FIFA

Independiente jugará el sábado

La Federación Boliviana de Fútbol inscribió ayer ante la FIFA, la nómina de buena fe, que incluye a 22 jugadores que actuarán en el torneo triangular de Cali, para enfrentar a Brasil y Perú el 14 y 17 de julio, respectivamente.

La nómina es la siguiente: 1.-Carlos Conrado Jiménez. 2.- Ismael Peinado. 3.- Jimmy Lima. 4.- Limbert Cabrera Rivero. 5.- Simón Martínez. 6.- Arturo Saucedo Landa. 7.- Jaime Rimazza. 8.- Edgar Vaca. 9.- Erwin Espinoza. 10.- Pablo Baldivieso. 11.- Eduardo Angulo. 12.- Miguel Aguilar. 13.- Porfirio Jiménez. 14.- Erwin Romero. 15.- Juan Carlos Sánchez. 16.- Jesús Reynaldo. 17.- Carlos Aragonés. 18.- Raúl Alberto Morales. 19.- Raúl Arispe. 20.- Jorge Campos. 21.- Windsor Del Llano. 22.- Edgar Góngora.

PROXIMO RIVAL

Independiente y no Vélez Sarsfield, será el próximo rival de la selección según informaron medios de la FBF. Independiente llegará hoy a Santa Cruz para jugar el sábado frente al plantel nacional. Posteriormente, el miércoles 5 vendrá Vélez Sarsfield, y el 8 la Selección de Yugoslavia.

En la ciudad de Santa Cruz se espera con optimismo esos últimos encuentros de preparación ya que frente a River, el equipo dio una prueba del repunte que todos esperaban. Se confía que para el triangular el elenco esté en óptimas condiciones físicas y técnicas.

Perú venc[...] a Vélez [...] cuatro-do[...]

LIMA, JUN.30 (AF[...] un Cubillas tota[...] recuperado, Perú ve[...] Vélez Sarsfield de Arge[...] 2 en partido amistoso [...] esta noche aquí.

El primer tiempo [...] terminado 2-1 a favor d[...]

Por los locales anotar[...] a los 20 minutos y Cubill[...] 28, 64 y 69. Por Vélez [...] Santillán a los cuatro[...] minutos.

El encuentro disputad[...] estadio Nacional ser[...] bablemente el últim[...] dispute Perú antes [...] frentarse a Brasil el 10 [...] entrante en el triangula[...] ficatorio para el mun[...] Argentina, que se jug[...] Cali, Colombia. En ese [...] participará también B[...]

Ante un rival veloz [...] mucho dominio de balón [...] reencontró el camino [...]

Ignomiriello resulta ser ahora la víctima

BUENOS AIRES, 30 (LATIN)-- La esposa del Director Técnico argentino de fútbol Miguel Ubaldo Ignomiriello calificó hoy aquí de "maquinación" al pedido de captura presentado por el campeón boliviano Bolívar bajo la acusación de estafar una suma de dinero a esa entidad.

De acuerdo con despachos cablegráficos publicados aquí,la Policía Internacional (Interpol) está a la busqueda de Ignomiriello luego de una denuncia del Bolívar, consignando que el entrenador había firmado contrato por un año para dirigir a ese equipo pero solamente estuvo en el cargo un mes y medio, lapso durante el cual la escuadra boliviana participó sin éxito en la fase previa de la copa Libertadores de América.

En declaraciones formuladas al vespertino "La Razón", la Doctora Mirian Dupetit, esposa de Ignomiriello, detalló que el 22 de mayo terminó la actuación del Bolívar en la copa "y mi esposo pidió permiso para viajar a Buenos Aires. Debía regresar a La Paz en los primeros días de junio pero acá se enfermó y entonces envió un telegrama explicando que viajaría unos días después".

Según la Doctora Dupetit, Jaime Soria Galvarro, Vicepresidente del Bolívar, llamó telefónicamente a Ignomiriello el 10 de julio, prometiéndole el técnico que el 19 estaría en La Paz."Era evidente que ellos querían deshacer el contrato al no quedar clasificado el equipo para la ronda siguiente de la Libertadores", señaló la esposa del entrenador.

Indicó que el 19 ambos viajaron a La Paz "y entonces encontramos la puerta de nuestro departamento trabada por dentro", por lo cual tuvieron que alojarse en un Hotel."Al día siguiente fuimos al club y nos enteramos que ya habían contratado a otro técnico".

Según la Doctora Dupetit, luego que se logró destrabar la puerta del departamento, observaron al ingresar que había "algunos destrozos y comprobamos que nos faltaba una valija, ropa y otros efectos personales".

"Hicimos la denuncia en la comisaría por violación de domicilio", pero en tanto "el club acusó a Miguel de destrozo de propiedad privada", agregando que "quedó demostrado que Miguel no había tenido nada que ver y que por el contrario era el perjudicado".

La esposa del técnico explicó que "entonces lo hicieron citar por la Interpol y le retiraron el pasaporte, sin que nada lo justifique", afirmando que lo sucedido "es una maquinación., o no sé cómo llamar a todo esto".

PUNTALES.- Arturo Saucedo Landa y Miguel Aguilar, puntales del plantel seleccionado, que el sábado jugará con Independiente en Santa Cruz.

Selección brasileña irá a Cali el próximo jueves

RIO DE JANEIRO, 30 (AFP)-- La selección brasileña de fútbol viajará el día siete del mes próximo a Cali para participar en el torneo triangular premundialista.

Los jugadores elegidos para el primer partido son:

Porteros: Leao, Wendel y Carlos.

Zagueros: Ze Maria, Luis Pereira, Edinho, Rodrigues Neto, Marinho, Oscar, Rondinelli y Orlando.

Mediocampistas: Rivelino, Cerezzo, Dirceu y Carlos Alberto.

Delanteros: Gil, Ze Mario, Roberto, Paulo Isidoro, Reinaldo, Paulo César y Marcelo.

El delantero Zico y el zaguero Amaral no incluidos en esa relación también viajarán a Cali, ya que el entrenador Claudio Coutinho espera utilizarlos en el segundo partido.

El seleccionado brasileño viajará a Cali el próximo día 7, para estrenarse el día 10 contra el seleccionado peruano, y el día 14 jugará contra Bolivia.

Esta noche el seleccionado jugará contra Francia en su último partido antes de viajar a Cali.

En esta fase de preparación Brasil empató con los seleccionados de Inglaterra y Alemania Federal y derrotó a los de Polonia y Escocia.

Francia empató anoc[he] con el Brasil dos-d[os]

RIO DE JANEIRO, JUN.30 (AFP) - Las selecciones de fútbol de Brasil y Francia empataron esta noche aquí en dos goles en un encuentro amistoso de fútbol disputado en el estadio Maracaná.

El primer tiempo finalizó con la victoria de los brasileños por un gol a cero.

El primer gol de los locales fue convertido por Edinho a los 28 minutos de juego, tras recibir un pase de Roberto que había sido habilitado por Rivelino.

A los 49 minutos Roberto elevó el marcador a dos finalizando una combinación con Toninho Cerezzo y Rivelino.

Tras ir perdiendo por dos goles a cero los visitantes marcaron su primer tanto a los 51 minutos por intermedio del puntero izquierdo Six que aprovechó una falla del zaguero Luis Pereira para vencer a Leao.

Faltando cinco minutos [...] finalizar el encuentro [...] estableció la paridad [...] marcador enviando el e[...] al fondo de la red rematar[...] cabeza un lanzamiento de[...] esquina derecha.

El encuentro disputado [...] estadio Maracaná fue p[...] ciado por 84.000 espect[...] que pagaron 3.553.000 cr[...] (247.000 dólares).

A las órdenes del [...] brasileño Romualdo Arpi[...] los equipos se alinearon [...]

Brasil: Leao, Ze [...] (Orlando), Luis Pereira, [...] y Rodrigues Neto, To[...] Cerezzo, Rivelino y Palo Is[...] Gil, Roberto y Paulo [...]

Francia: Rey, Janvion[...] Tresor y Bossis, Shahnoun[...] tini y Bathenay, Zi[...] (Rouyer), Lacombe y Six[...]

Donaron ayer material deportivo al COJ

Un importante lote de material deportivo donó ayer el gobierno de Alemania Federal, por intermedio de su Embajada en nuestro país, al Comité Organizador de los Juegos Bolivarianos.

La entrega se realizó a las 15 horas de ayer en dependencias del mencionado Comité.

Los diplomáticos Reinhard Kotting y Volker Fink, hicieron saber al titular del COJ, José Gamarra Zorrilla, que para ellos era muy grato y de mucha significación entregar a nombre de su gobierno el material deportivo en cuestión, el mismo que será utilizado por los deportistas nacionales en las actividades de la cultura física.

Por su parte Gamarra Zorrilla, a tiempo de agradecer la donación alemana ponderó la estrecha cooperación que brinda el Comité Olímpico Alemán a su similar del país.

El mencionado material consta de redes para arcos de fútbol, pelotas para entrenamiento físico, pelotas de fútbol, volibol, básquet y juegos completos de tenis de mesa con sus respectivos accesorios.

"Doble Camiri" de motociclis[mo] será largada hoy desde Sta. Cr[uz]

SANTA CRUZ, 30 (PRESENCIA) - Por Edwin Chacón A.- Todo está preparado para largar la "Doble Camiri" de motociclismo. A las ocho de la mañana de este viernes 48 motociclistas saldrán hacia "la capital petrolera de Bolivia" a 320 kilómetros al sur de esta ciudad en una competencia de ida y vuelta.

Los organizadores del Moto Club Santa Cruz y la dirección departamental de Tránsito aseguraron a PRESENCIA que se habían tomado todas las previsiones. El tráfico en la carretera será restringido y cuenta con la cooperación de los transportistas.

Se trata de una de las competencias más importantes de este distrito y donde intervienen motociclistas no sólo de Santa Cruz sino también de otros distritos.

La meta y el punto de llegada tras de los 640 kilómetros estará ubicada en el kilómetro dos de la carretera a Cochabamba. En la salida y la llegada estarán presentes algunas autoridades.

La preparación de las máquinas hoy en los talleres se caracterizaba por un [...] vimiento intenso. Mecáni[...] corredores probarán mo[...] tratarán de ponerlas en me[...] condiciones para cumpl[...] jornada que se prolon[...] durante tres días.

Mañana la carretera ser[...] una hora de neutralizació[...] Río Grande a 120 kilómetr[...] aquí. El sábado será un d[...] descanso y arreglos mec[...] para reiniciar la competen[...] domingo.

Los premios son [...] tivamente bajos en [...] paración con el esfuerzo [...] harán hombres y máquinas [...] principales trofeos han [...] donados por el Institut[...] Deportes.

El camino Santa Cruz-C[...] se encuentra en perf[...] condiciones según Tránsit[...] un camino de tierra en la m[...] parte plano pero también [...] muchos sectores de arena.

PRIMICIA EN BOLIV[IA]
TR-579E

MENOTTI CON "PRESENCIA".- Bismark Kreidler, autor de la nota exclusiva con Menotti en Buenos Aires, en charla con el técnico de la selección argentina

Así opina César Luís Menotti:

"Bolivia tiene chance de competir de igual a igual con Brasil y Perú"

BUENOS AIRES (Especial para PRESENCIA por Bismarck Kreidler).- Dejando de lado múltiples ocupaciones en pleno entrenamiento con sus dirigidos el director técnico de la Selección Argentina, César Luis Menotti, hizo un alto para hablar sobre el fútbol boliviano. Sábado 25 de junio a las 10,30, en la cancha de Boca Juniors y, en vísperas del partido contra Francia, quinto compromiso de la serie internacional que está disputando Argentina con miras al Mundial 78, el entrenador accedió a una entrevista exclusiva para PRESENCIA en oportunidad de que este corresponsal cumplía funciones periodísticas en Buenos Aires, enviado por El Tribuno de Salta.

ELOGIOSOS CONCEPTOS

Menotti tuvo elogiosos conceptos sobre la nueva etapa de superación que experimenta el fútbol boliviano y puntualizó una serie de aspectos positivos para las posibilidades futuras de la selección verde. Consultada su opinión sobre la hazaña del fútbol boliviano al clasificarse en la primera ronda eliminatoria dejando en el camino a Uruguay y Venezuela, Menotti, con certeros enfoques señaló:

"Yo había dicho hace un tiempo bastante largo, más o menos cuatro o cinco meses atrás, ante un reportaje que me habían hecho los amigos bolivianos, de que había notado una evolución en cuanto a la organización del trabajo del fútbol boliviano y había alertado a quienes me querían escuchar que, CUIDADO CON BOLIVIA, inclusive lo había dicho en algunas emisoras de Montevideo. Es grato ver la evolución del fútbol sudamericano, sobre todo, en los países que hace una década atrás, no se le hubiese dado ninguna chance de clasificación, nada más ni nada menos que contra Uruguay.De la misma manera, pienso que Bolivia va a encarar su planificación con la misma seriedad para el torneo de Cali, porque está a un paso de clasificarse, y ya el más importante lo ha dado. Pero, si no le tocara clasificarse, yo hago votos para que Bolivia, mantenga una línea de trabajo, una línea de respeto, una línea de conducta, como la que hasta ahora ha mostrado, porque es la única manera y el único camino de encontrar en el futuro un fútbol evolucionado".

BOLIVIA TIENE CHANCE

El adiestrador argentino es un profundo conocedor del fútbol sudamericano y, en particular, del brasileño y peruano; por eso nuestra pregunta estuvo dirigida a conocer su punto de vista sobre la chance de Bolivia en el torneo triangular premundialista, que se jugará en Cali (Colombia), a partir del 10 de julio próximo. Menotti fue categórico al señalar: "Yo creo que, indudablemente, Brasil es una potencia, pero en este momento no está en su mejor forma, sobre todo en el funcionamiento colectivo del equipo. Perú, con las nuevas incorporaciones de gente que no estaba actuando en su país y que los han repatriado para darle al equipo otra fisonomía, presenta algún funcionamiento, pero, yo le asigno a Bolivia la chance de competir de igual a igual con estos equipos. Indudablemente que de los tres el más peligroso es Brasil, porque cuenta con individualidades como Rivelino, por ejemplo; que tiene 100 partidos internacionales, como un Luiz Pereyra, son jugadores de jerarquía que, para este tipo de compromisos, a veces se hacen fundamentales. Pero pienso que Bolivia encarará el trabajo con seriedad, que ya habrá tomado sus precauciones, que ya conocerán cada uno de los movimientos de los equipos adversarios y, repito, lo importante no es que al terminar este triangular se termine el fútbol boliviano. Si no le tocara clasificarse, porque usted sabe que en un campeonato corto hay muchos imponderables, hay mucho azar, yo hago votos para que se insista en el trabajo colectivo del equipo, para que se mantenga una selección para que haya competencia permanente, porque a la larga, eso es lo único que da buenos frutos".

¿BOLIVIA CON HUNGRIA?

Ante la eventualidad de que Bolivia debiera disputar su última chance de llegar al Mundial 78 de Argentina, jugando contra Hungría, ganador del grupo 9 de Europa

Adelantan trabajos en estadio Hernando Siles

Nueva inspección se cumplió ayer a los campos deportivos que se amplian, remodelan y construyen con miras a los Juegos Bolivarianos a realizarse en esta capital en octubre de este año.

La comisión encargada de constatar periódicamente los trabajos comprobó los adelantos en varias obras particularmente en lo que se relaciona al estadio "Hernando Siles" de esta capital.

Las obras encomendadas a las empresas nacionales ICA y CONCIL presentan un adelanto que fluctúa entre un 85 a 92 por ciento de acabado faltando únicamente obra fina y la instalación y habilitación de diferentes compartimientos y accesorios como ser losetones de hormigón, tabiquería, instalado de ascensores, instalaciones eléctricas, sanitarias y termomecánica.

Por otra parte ya se habilitó la pista atlética del mencionado estadio a cargo de especialistas alemanes.

La comisión inspeccionadora integrada por los dirigentes Germán Azcárraga, Hugo Veintemillas y Ernesto Pérez, luego de su labor específica hizo conocer el siguiente informe al Comité Organizador de los Juegos Bolivarianos el mismo que lo reproducimos en su integridad y dice:

REMODELACION BLOQUE 3 VILLA BOLIVARIANA

La remodelación de este bloque a cargo de la Empresa Forum SRL tiene un trabajo de instalación de faenas 100%, demolición de muros 85%, picado de pisos de cemento 100%, picado mosaico con rebaje 100%, demolición de cielos falsos 100%. Remoción Cubierta Calamina 100%, desmontado de artefactos con lavaplatos 90%, excavación cimientos y fundaciones, columnas, armado vigas, mampostería, relleno piso y compactado, pisos, mosaico común y otros detalles están realizándose de acuerdo a directivas de los ingenieros de la obra y que presentan terminado casi completo.

GIMNASIO COLEGIO MILITAR - IRPAVI

Esta construcción, por supuesto modernísima en sus últimos detalles de acuerdo al siguiente detalle: Colocación de vidrios en general 95%, colocación puertas y barnizado en general 87%, piso de cerámica Sur 95-, pintura muros sur 80%, envigado y machihembrado cancha 20%. Estructura Este y Oeste: Casetas Prensa 90%, machihembrado 80%, cielos falsos 100%, piso mosaico 95%, mesones 90%. Estructura Norte: Muro ladrillo 80%, fachada interior 40%, caseta televisión 50%, fachada exterior 30%, envigado piso caseta televisión 100%, alcantarillado 40%. El número de obreros es de 120.

POLIGONO ALTO IRPAVI

A cargo de la empresa Constructora C.B.I. - Polígono 25 metros: Muros pasillos 100%, revoque de pasillos 50%, contrapisos stand 20%. Nivelación Polígono 30%. Polígono 50 metros: Envigado cubierta stand 50%, entranquillado cubierta stand 30%, pisos interiores jabalí 100%, revoque muro divisorio 20%. La administración, Plaza de Banderas, Cabaña, tienen un avance de obra de un 60%. Las instalaciones en general, como ser: eléctrica, alcantarillado, agua potable y plomería fluctúan en un 90%.

VELODROMO

A cargo de Ingenieros Asociados, los trabajos en pista: Listo sector de zona 4 sur, se vació entre lunes 20 y jueves 23. En replanteo zona 3 sur y zona 2 norte. Ultima zona: La zona 2 sur, se dejó como ingreso y la cancha en un paño, mientras se habilitó la rampa de ciclistas de ingreso de ciclistas. Muro de soporte, canaleta lista en tres zonas de un total de 6.

Los muros de contención, la fosa de precalentamiento, impermeabilización y rellenos en costados de muros, emparejamiento de cancha, drenajes, pórticos, se encuentran adelantadas las obras.

COMPLEJO DEPORTIVO ACHUMANI

The Strongest

PROVISION Y COLOCACION MALLA OLIMPICA

Se cita a las Empresas interesadas legalmente establecidas, a presentar ofertas para la provisión y colocación de 690 metros lineales de malla olímpica de 2 metros de altura con todos sus accesorios y cuatro puertas. Mayores referencias serán proporcionadas en las oficinas del Complejo Achumani.
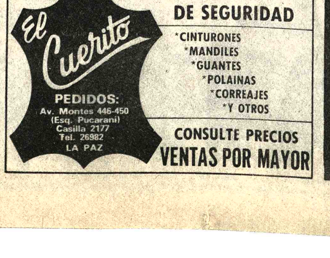
Las propuestas deberán ser presentadas hasta el día 11 de Julio del presente año en la Secretaría del Complejo, calle Colón 512.